

REGIONE LIGURIA

Segreteria Generale
Vice Direzione Generale
Presidenza e Informatica
Settore Presidenza

Piazza De Ferrari 1 GENOVA
 16121 tel. +39 010.548 4025

Alle società a partecipazione regionale:

- *Finanziaria Ligure per lo Sviluppo Economico*
 – FI.L.S.E. S.p.A. filse.filse@pec.it
- *Liguria Digitale S.p.A.*
protocollo@pec.liguriadigitale.it
- *Società per Cornigliano S.p.A.*
percornigliano@legalmail.it
- *Gruppo di Azione Locale delle Aree rurali della Provincia della Spezia Società Cooperativa in liquidazione*
gal@sicurezza postale.it
- *Ponente Congressi Scarl in liquidazione*
ponentecongressi@pec.ponentecongressi.it
- *Ligurcapital S.p.A.*
ligurcapitalspa@actaliscertymail.it
- *Rete Fidi Liguria S.c.p.A.*
retefidiliguria@legalmail.it
- *Banca Popolare Etica S.c.p.A.*
segreteria@pec.bancaetica.com
- *Area 24 S.p.A. in liquidazione*
area24spa@pec.it
- *I.R.E. S.p.A.* irespa@legalmail.it
- *Parco Tecnologico Valbormida S.r.l.*
parcotecnologico@pec.it
- *Cairo Reindustria Scarl in liquidazione*
cairoreindustria@pec.it
- *I.P.S. Insedimenti Produttivi Savonesi ScpA*
segreteriaips@cert.ips.sv.it
- *S.P.E.I. S.p.A. in liquidazione*
speisrl@gigapec.it
- *SPEDIA S.p.A. in liquidazione*
direzione@spediaspa.it
- *Sviluppo Genova S.p.A.*
sviluppopgenova@pec.it
- *Liguria Ricerche S.p.A.* liguriaricerche@pec.it
- *Centro Agroalimentare Levante Ligure e Lunigiana S.r.l.* calll@pec.it
- *Centro Fieristico della Spezia S.r.l. in liquidazione* speziaexpo@legalmail.it
- *Liguria Patrimonio S.r.l.*
liguriapatrimonio@legalmail.it
- *Liguria International S.c.p.A.*
ligint@legalmail.it
- *Azienda Agricola Dimostrativa S.r.l.*
DIMOSTRATIVA@PEC.AZIENDADIMOSTRATIVA.IT

- SIIT S.c.p.A. siitscpa@legalmail.it
- DLTM – Distretto Ligure Tecnologie Marine
S.c.ar.l. direzione@dltm.it

Genova, 31/12/2019
Protocollo n. PG/2019/384615

Oggetto: Razionalizzazione annuale delle partecipazioni societarie ex-articolo 20 del D. Lgs. 19 agosto 2016 n. 175– Ricognizione partecipazioni possedute al 31 dicembre 2018 – Relazione su attuazione interventi DGR n. 1198/2018.

La Giunta regionale, con la deliberazione n. 1186 del 27 dicembre 2019, ha approvato la razionalizzazione periodica delle partecipazioni societarie direttamente o indirettamente possedute e la relazione sull'attuazione degli interventi di cui alla precedente DGR n. 1198/2018, così come previsto dall'articolo 20 del D. Lgs. n. 175/2016 (Testo unico in materia di società a partecipazione pubblica).

Si trasmette copia del citato atto e si porgono i migliori saluti.

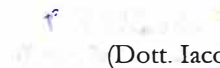
 Il Dirigente
(Dott. Iacopo Avegno)

SCHEMA N.....NP/976381
DEL PROT. ANNO 2019



REGIONE LIGURIA - Giunta Regionale

Segreteria Generale
Staff affari Giunta - Settore

SEDUTA DELLA GIUNTA REGIONALE : N 3586 del 27/12/2019

N. 1186

IN DATA 27/12/2019

OGGETTO : RAZIONALIZZAZIONE ANNUALE PARTECIPAZIONI SOCIETARIE DIRETTE ED INDIRETTE AI SENSI DELL'ARTICOLO 20 DEL D.LGS. 19/8/2016 N. 175 - RICOGNIZIONE PARTECIPAZIONI POSSEDUTE AL 31 DICEMBRE 2018 - RELAZIONE SU ATTUAZIONE INTERVENTI DGR N. 1198/2018.

CERTIFICAZIONE DELLE RISULTANZE DELL'ESAME DELL'ATTO

Si ATTESTA che nel corso dell'odierna seduta della Giunta Regionale, PRESIDENTE Giovanni Toti , con la partecipazione dei seguenti Componenti, che si sono espressi in conformità di quanto a fianco di ciascuno indicato:

PRESENTI	ASSENTI	I COMPONENTI DELLA GIUNTA - SIGNORI	VOTI ESPRESSI		
			FAVOR.	ASTEN.	CONTR.
X		Giovanni Toti - Presidente	X		
X		Sonia Viale - Vice Presidente	X		
X		Andrea Benveduti - Assessore	X		
X		Giovanni Berrino - Assessore	X		
	X	Ilaria Cavo - Assessore			
X		Giacomo Raul Giampedrone - Assessore	X		
X		Stefano Mai - Assessore	X		
X		Marco Scajola - Assessore	X		
7	1		7		

RELATORE alla Giunta Giovanni Toti e con l'assistenza, in sostituzione del Segretario Generale, del Dirigente Generale Dott.ssa Gabriella Laiolo e del Dott. Roberta Rossi, che ha svolto le funzioni di SEGRETARIO

LA GIUNTA REGIONALE

all'unanimità HA APPROVATO il provvedimento proposto secondo lo schema il cui testo integrale è riportato in originale da pag. 1 a pag. 16 della presente cartella, autenticato dal Segretario della Giunta Regionale.

Data - IL SEGRETARIO
27/12/2019 (Dott. Roberta Rossi)

Il presente ATTO viene contraddistinto col numero, a margine indicato, del REGISTRO ATTI DELLA GIUNTA REGIONALE - Parte I

**RISULTANZE
DELL'ESAME**

AUTENTICAZIONE COPIE

CODICE PRATICA :

TUSP20

PAGINA : 1

COD. ATTO : DELIBERAZIONE

SCHEMA N.....NP/976381
DEL PROT. ANNO.....2019



REGIONE LIGURIA - Giunta Regionale

Segreteria Generale
Presidenza - Settore

OGGETTO : RAZIONALIZZAZIONE ANNUALE PARTECIPAZIONI SOCIETARIE DIRETTE ED INDIRETTE AI SENSI DELL'ARTICOLO 20 DEL D.LGS. 19/8/2016 N. 175 - RICOGNIZIONE PARTECIPAZIONI POSSEDUTE AL 31 DICEMBRE 2018 - RELAZIONE SU ATTUAZIONE INTERVENTI DGR N. 1198/2018.

DELIBERAZIONE

N.

1186

IN

27/12/2019

del REGISTRO ATTI DELLA GIUNTA

DATA

LA GIUNTA REGIONALE

VISTA la legge regionale 5 agosto 2014, n. 20 recante "Disposizioni in materia di partecipazioni societarie della Regione";

VISTO il D.Lgs. 19 agosto 2016 n. 175 "Testo unico in materia di società a partecipazione pubblica", emanato in attuazione dell'articolo 18 della legge 7 agosto 2015 n. 124, e le successive modifiche ed integrazioni;

CONSIDERATO CHE l'articolo 4 del citato testo unico indica le finalità perseguibili mediante l'acquisizione e la gestione di partecipazioni pubbliche stabilendo che:

- le amministrazioni pubbliche non possono, direttamente o indirettamente, costituire, acquisire o mantenere partecipazioni, anche di minoranza, in società aventi per oggetto attività di produzione di beni e servizi non strettamente necessarie per il perseguimento delle proprie finalità istituzionali (comma 1);
- le amministrazioni pubbliche, nei limiti di cui al comma 1, possono, direttamente o indirettamente, costituire società e acquisire o mantenere partecipazioni in società esclusivamente per lo svolgimento delle seguenti attività indicate al comma 2:
 - a) produzione di un servizio di interesse generale, ivi inclusa la realizzazione e la gestione delle reti e degli impianti funzionali ai servizi medesimi;
 - b) progettazione e realizzazione di un'opera pubblica sulla base di un accordo di programma fra amministrazioni pubbliche, ai sensi dell'articolo 193 del decreto legislativo n. 50 del 2016;
 - c) realizzazione e gestione di un'opera pubblica ovvero organizzazione e gestione di un servizio d'interesse generale attraverso un contratto di partenariato di cui all'articolo 180 del decreto legislativo n. 50 del 2016, con un imprenditore selezionato con le modalità di cui all'articolo 17, commi 1 e 2;
 - d) autoproduzione di beni o servizi strumentali all'ente o agli enti pubblici partecipanti o allo svolgimento delle loro funzioni, nel rispetto delle condizioni stabilite dalle direttive europee in materia di contratti pubblici e della relativa disciplina nazionale di recepimento;
 - e) servizi di committenza, ivi incluse le attività di committenza ausiliarie, apprestati a supporto di enti senza scopo di lucro e di amministrazioni aggiudicatrici di cui all'articolo 3, comma 1, lettera a), del decreto legislativo n. 50 del 2016";
- le amministrazioni pubbliche al solo scopo di ottimizzare e valorizzare l'utilizzo di beni immobili facenti parte del proprio patrimonio possono, anche in deroga al comma 1, acquisire partecipazioni in società

Data - IL RESPONSABILE DEL PROCEDIMENTO

Data - IL SEGRETARIO

(Dott. Emanuele Cambiaso)

ATTO

AUTENTICAZIONE COPIE

CODICE PRATICA

TUSP20

PAGINA : 1

COD. ATTO : DELIBERAZIONE



aventi per oggetto sociale esclusivo la valorizzazione del patrimonio delle stesse tramite il conferimento di beni immobili allo scopo di realizzare un investimento secondo criteri propri di un qualsiasi operatore di mercato (comma 3);

- i Presidenti di Regione e delle province autonome di Trento e Bolzano, con provvedimento adottato ai sensi della legislazione regionale e nel rispetto dei principi di trasparenza e pubblicità, possono, nell'ambito delle rispettive competenze, deliberare l'esclusione totale o parziale dell'applicazione delle disposizioni del presente articolo a singole società a partecipazione della Regione o delle province autonome di Trento e Bolzano, motivata con riferimento alla misura e qualità della partecipazione pubblica, agli interessi pubblici a essa connessi e al tipo di attività svolta, riconducibile alle finalità di cui al comma 1. Il predetto provvedimento è trasmesso alla competente Sezione regionale di controllo della Corte dei Conti, alla struttura di cui all'articolo 15, comma 1, nonché alle Camere ai fini della comunicazione alle commissioni parlamentari competenti (comma 9);
- è fatta salva la possibilità per le amministrazioni pubbliche di acquisire o mantenere partecipazioni, comunque non superiori all'1 per cento del capitale sociale, in società bancarie di finanza etica e sostenibile, come definite dall'*articolo 111-bis del testo unico delle leggi in materia bancaria e creditizia, di cui al decreto legislativo 1° settembre 1993, n. 385*, senza ulteriori oneri finanziari rispetto a quelli derivanti dalla partecipazione medesima (comma 9 ter aggiunto dall' *art. 1, comma 891, L. 27 dicembre 2017, n. 205*, a decorrere dal 1° gennaio 2018);

CONSIDERATO, peraltro, che ai sensi dell'articolo 26, 2° comma, del testo unico l'articolo 4 non è applicabile al gruppo Filse ed al gruppo Ligurcapital in quanto presenti nell'elenco di cui all'allegato A del D.Lgs. n. 175/2016, come modificato dal D.Lgs. n 100/2017;

RILEVATO che per effetto dell'articolo 20 del testo unico, rubricato "*Razionalizzazione periodica delle partecipazioni pubbliche*", la Regione Liguria deve provvedere ad effettuare, annualmente, un'analisi dell'assetto complessivo delle società in cui detiene partecipazioni, dirette o indirette, predisponendo, ove ricorrano i presupposti di cui al comma 2, un piano di riassetto per la loro razionalizzazione, fusione o soppressione, anche mediante messa in liquidazione o cessione. I piani di razionalizzazione, corredati di un'apposita relazione tecnica, con specifica indicazione di modalità e tempi di attuazione, sono adottati ove in sede di analisi le amministrazioni pubbliche rilevino:

- 1) partecipazioni non riconducibili ad alcuna delle categorie di cui all'articolo 4 del testo unico;
- 2) partecipazioni che non soddisfano i requisiti di cui all'articolo 5, commi 1 e 2, in merito al perseguimento delle finalità istituzionali dell'ente, di cui all'articolo 4, comma 1, del testo unico, anche sul piano della convenienza economica e della sostenibilità finanziaria ed in considerazione della possibilità di gestione diretta od esternalizzata del servizio affidato, nonché della compatibilità della scelta con i principi di efficienza, di efficacia e di economicità dell'azione amministrativa;
- 3) condizioni previste dall'articolo 20, comma 2, del testo unico:
 - a) partecipazioni societarie che non rientrino in alcuna delle categorie delle due precedenti;

Data - IL RESPONSABILE DEL PROCEDIMENTO

Data - IL SEGRETARIO

(Dott. Emanuele Cambiaso)

ATTO

AUTENTICAZIONE COPIE

CODICE PRATICA

TUSP20

PAGINA : 2

COD. ATTO : DELIBERAZIONE



- b) società che risultano prive di dipendenti o abbiano un numero di amministratori superiore a quello dei dipendenti;
- c) partecipazioni in società che svolgono attività analoghe o simili a quelle svolte da altre società partecipate o da enti pubblici strumentali;
- d) partecipazioni in società che, nel triennio precedente, abbiano conseguito un fatturato medio non superiore a un milione di euro, soglia ridotta a cinquecentomila euro, fino all'adozione dei piani di razionalizzazione riferiti al 31 dicembre 2019 (art. 26, comma 12-quinquies);
- e) partecipazioni in società diverse da quelle costituite per la gestione di un servizio d'interesse generale che abbiano prodotto un risultato negativo per quattro dei cinque esercizi precedenti, tenuto conto che per le società di cui all'articolo 4, comma 7 del testo unico, ai fini della prima applicazione del criterio in esame, si considerano i risultati dei cinque esercizi successivi all'entrata in vigore del D.Lgs. n. 100/2017;
- f) necessità di contenimento dei costi di funzionamento;
- g) necessità di aggregazione di società aventi ad oggetto le attività consentite all'articolo 4 del testo unico;

CONSIDERATO, inoltre, che le disposizioni del predetto testo unico devono essere applicate avendo riguardo all'efficiente gestione delle partecipazioni pubbliche, alla tutela e promozione della concorrenza e del mercato, nonché alla razionalizzazione e riduzione della spesa pubblica;

VISTE altresì:

- la propria deliberazione n. 1198 del 28 dicembre 2018 di revisione ordinaria delle partecipazioni societarie detenute al 31 dicembre 2017, in attuazione dell'articolo 20 del D.Lgs. n. 175/2016, con la quale è stato approvato il mantenimento di partecipazioni societarie senza interventi di razionalizzazione, l'alienazione di partecipazioni nonché l'individuazione di specifiche azioni di razionalizzazione quali il contenimento dei costi, la fusione nonché lo scioglimento e la messa in liquidazione;
- le Linee Guida del Dipartimento del Tesoro del Ministero dell'Economia e delle Finanze, condivise con la Corte dei Conti, per la redazione del provvedimento da adottare ai sensi dell'articolo 20 del D.Lgs. n. 175/2016, pubblicate sul Portale Tesoro il 21 novembre – 2 dicembre 2019, che contengono anche chiarimenti concernenti i dati da comunicare per il censimento annuale delle partecipazioni pubbliche di cui all'art. 17 del D.L. n. 90/2014 nonché lo schema di relazione sull'attuazione delle misure di razionalizzazione;

CONSIDERATO che le partecipazioni societarie regionali sono evidenziate nel seguente diagramma; quelle dirette sono le tre già confermate nel piano di razionalizzazione di cui alla DGR del 27 marzo 2015 n. 474, adottato ai sensi della Legge n. 190/2014: Finanziaria Ligure per lo Sviluppo Economico - F.I.L.S.E. S.p.A., Liguria Digitale S.p.A. e Società per Cornigliano S.p.A. alle quali si aggiungono due partecipazioni di minoranza in dismissione - Gruppo di Azione Locale delle Aree Rurali della Provincia della Spezia Società Cooperativa in liquidazione e Ponente Congressi S.c.ar.l. in liquidazione, derivanti dal subentro nelle attività delle disciolte Aziende di Promozione Turistica (art. 27 L.r. n. 28/2006);

Data - IL RESPONSABILE DEL PROCEDIMENTO

Data - IL SEGRETARIO

(Dott. Emanuele Cambiaso)

ATTO

AUTENTICAZIONE COPIE

CODICE PRATICA

TUSP20

PAGINA : 3

COD. ATTO : DELIBERAZIONE

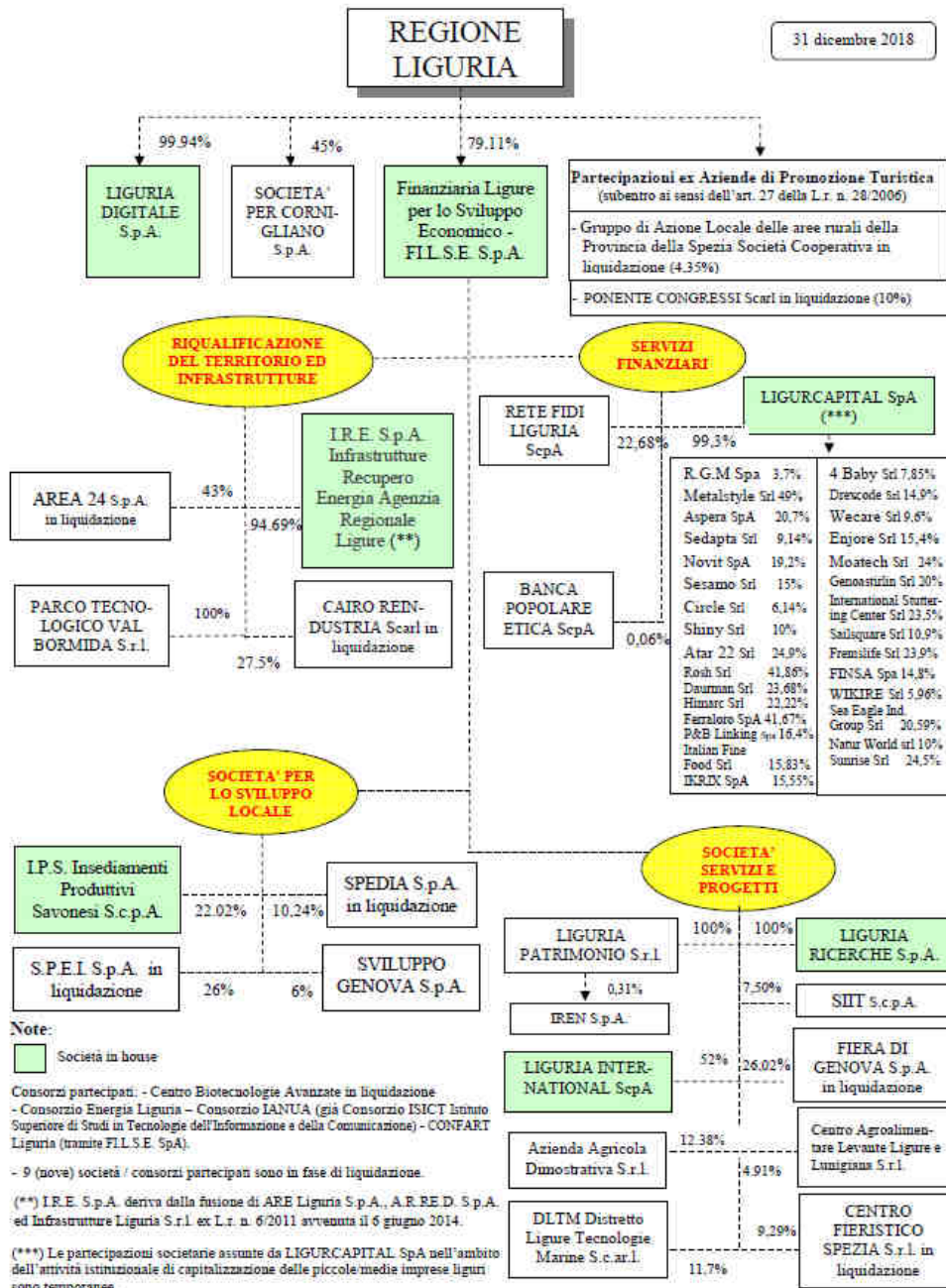

Data - IL RESPONSABILE DEL PROCEDIMENTO

Data - IL SEGRETARIO

(Dott. Emanuele Cambiaso)

ATTO

AUTENTICAZIONE COPIE

CODICE PRATICA

TUSP20



- le partecipazioni societarie indirette, tramite la finanziaria regionale F.I.L.S.E. S.p.A., sono classificate nei diversi settori: riqualificazione del territorio ed infrastrutture, servizi finanziari, società per lo sviluppo locale nonché società servizi e progetti, con quote di controllo su sette società, in alcuni casi esercitato in forma congiunta con altri soci; le partecipazioni societarie detenute da Ligurcapital S.p.A. al 31 dicembre 2018 sono trenta, finalizzate alla capitalizzazione di piccole e medie imprese liguri, al fine di contribuire alla realizzazione di programmi di sviluppo (la scadenza massima prevista dai regolamenti è al 31 dicembre 2023);
- le società controllate direttamente o indirettamente dalla Regione, con evidenza delle società in house, sono indicate nella seguente tabella:

Società in house		Società controllate indirettamente
F.I.L.S.E. S.p.A.	(controllo congiunto)	Liguria Patrimonio S.r.l.
Liguria Digitale S.p.A.	(controllo congiunto)	Parco Tecnologico Valbormida S.r.l.
I.P.S. S.c.p.A. (*)	(controllo congiunto)	
I.R.E. S.p.A.	(controllo congiunto)	
Liguria International S.c.p.A.	(controllo congiunto)	
Liguria Ricerche S.p.A.		
Ligurcapital S.p.A.		

(*) la società, a seguito dell'avvenuta aggregazione in I.R.E. S.p.A., non svolge più attività a favore dei soci.

- la seguente tabella evidenzia la ricognizione delle società a partecipazione diretta indicando l'attività svolta, la quota di partecipazione, l'ammontare del capitale sociale, il patrimonio netto al 31 dicembre 2018, il fatturato medio del triennio 2016-2018 ed il numero medio dei dipendenti dell'esercizio 2018:

Data - IL RESPONSABILE DEL PROCEDIMENTO

Data - IL SEGRETARIO

(Dott. Emanuele Cambiaso)

ATTO

AUTENTICAZIONE COPIE

CODICE PRATICA

TUSP20

PAGINA : 5

COD. ATTO : DELIBERAZIONE



Denominazione società	Anno di costituzione	% Quota di partecipazione	Attività svolta	Capitale sociale	Patrimonio netto 31/12/2018	Fatturato medio 2016-2018	N° medio dipendenti 2018
Finanziaria Ligure per lo Sviluppo Economico - F.I.L.S.E. S.p.A.	1975	79,11%	1) Creazione e potenziamento di aree idonee agli insediamenti produttivi o altre iniziative imprenditoriali; 2) Attuazione interventi a favore delle unità produttive di minori dimensioni operanti nel territorio della regione; 3) Prestazione di assistenza finanziaria mirata allo sviluppo economico delle imprese di minori dimensioni; 4) Promozione, realizzazione e gestione di infrastrutture di interesse regionale; 5) Incentivazione di iniziative di interesse regionale aventi carattere promozionale di altre attività di sviluppo economico; 6) Gestione di fondi istituiti con legge statale o regionale o derivanti dall'applicazione di programmi dell'Unione Europea; 7) Realizzazione e gestione di programmi, progetti e servizi pubblici.	24.700.566	29.479.691	8.413.282	69
LIGURIA DIGITALE S.p.A.	1988	99,94%	Produzione servizi di interesse generale ex L.r. 42/2006 implementando servizi di natura pubblica per la P.A. e la collettività ligure; Realizzazione e messa a disposizione di un sistema integrato di servizi informativi ed informatici e la diffusione di una cultura dell'informazione; supporto alla programmazione assistenza tecnica e consulenza per lo sviluppo della società dell'informazione in Liguria e sulle soluzioni ICT per il sistema pubblico ligure, nonché di promozione dell'innovazione ICT.	2.582.500	11.653.690	42.288.041	418
SOCIETA' PER CORNIGLIANO S.p.A.	2003	45,00%	Esecuzione degli interventi di risanamento ambientale, infrastrutturazione, razionalizzazione e valorizzazione delle aree occupate dallo stabilimento dell'ILVA di Genova Cornigliano per consentire insediamenti socio produttivi strategici di rilevante interesse regionale, ambientalmente compatibili.	11.975.277	13.614.743	3.491.734	4
PONENTE CONGRESSI Soc. Cons. a r.l. in liquidazione	2003	10,00%	Società inattiva Oggetto sociale: Promozione potenzialità turistiche con particolare riferimento allo svolgimento di congressi, eventi, manifestazioni, fiere da svolgersi nella provincia di Savona, favorendo e realizzando ogni attività idonea a tal fine.	13.000	n.d. (12.870 al 31/12/2017)	0	0
GRUPPO DI AZIONE LOCALE DELLE AREE RURALI DELLA PROVINCIA DELLA SPEZIA SOCIETA' COOPERATIVA IN LIQUIDAZIONE	1997	4,35%	Società in liquidazione coatta amministrativa. Oggetto sociale: Programmazione, realizzazione gestione degli interventi previsti dal Piano di Sviluppo Locale finanziato dal Programma Leader Plus. Lo scioglimento e la messa in liquidazione della società è stato deliberato il 17 dicembre 2010 mentre con D.M. M.I.S.E. del 1 ottobre 2015 la società è posta in liquidazione coatta amministrativa.	2.823	n.d. (-181.454 al 31/12/2013)	0	0

Nota: il fatturato medio, come da precisazione del Dipartimento del Tesoro del Ministero dell'Economia e delle Finanze, è determinato dalla somma delle voci del conto economico A1) "Ricavi delle vendite e delle prestazioni" e A5) "Altri ricavi e proventi" con esclusione dei contributi in conto esercizio. Per la FILSE S.p.A. include anche le voci C15) "Proventi da partecipazioni" C16) "Altri proventi finanziari" e D 18 Rivalutazioni a) di partecipazioni. I dati sopra riportati evidenziano che il valore nominale delle partecipazioni societarie dirette ammonta ad euro 27,5 milioni mentre quello patrimoniale ad euro 41 milioni; il valore delle partecipazioni della F.I.L.S.E. S.p.A., iscritto nel bilancio dell'esercizio 2018, è di 24,8 milioni (22,5 milioni nel 2017).

Data - IL RESPONSABILE DEL PROCEDIMENTO

Data - IL SEGRETARIO

(Dott. Emanuele Cambiaso)

ATTO	AUTENTICAZIONE COPIE	CODICE PRATICA
		TUSP20
PAGINA : 6	COD. ATTO : DELIBERAZIONE	



VISTE altresì:

- la DGR n. 940 del 12 novembre 2019 con la quale è stato richiesto alla F.I.L.S.E. S.p.A. di trasmettere entro il 30 novembre 2019:
 - una relazione sull'attuazione delle azioni di razionalizzazione definite con la DGR n. 1198/2018 per le seguenti società: Parco Tecnologico Val Bormida S.r.l.; SIIT S.c.p.A.; Sviluppo Genova S.p.A.;
 - una proposta relativa alle ulteriori azioni di razionalizzazione che dovranno essere definite entro fine anno per le seguenti società che rientrano nella fattispecie prevista dall'articolo 20, 2° comma, del D.Lgs. n. 175/2016: Liguria Patrimonio S.r.l.; Parco Tecnologico Val Bormida S.r.l., SIIT S.c.p.A.; Azienda Agricola Dimostrativa S.r.l. (in liquidazione dal 4/3/2019); Sviluppo Genova S.p.A.;
 - una relazione sulle società in liquidazione avente ad oggetto l'aggiornamento delle relative procedure nonché proposte ai fini di una accelerazione della loro conclusione;
- la nota prot. n. PG/2019/326144 del 12 novembre 2019 inviata alla Finanziaria regionale F.I.L.S.E. S.p.A. con la quale è stata trasmessa la citata DGR n. 940/2019;
- la nota prot. n. 25633 del 2 dicembre 2019 inviata dalla F.I.L.S.E. S.p.A. con la proposta di ulteriori azioni di razionalizzazione delle partecipazioni societarie e l'aggiornamento sulle procedure di liquidazione in essere, con successivo invio delle schede sull'attuazione delle azioni di razionalizzazione;

CONSIDERATO CHE la F.I.L.S.E. S.p.A., con la citata nota prot. n. 25633/2019, evidenzia in particolare le seguenti ipotesi di razionalizzazione:

- il progetto di aggregazione tra I.R.E. S.p.A. e Sviluppo Genova S.p.A., oggetto di verifica di fattibilità, su incarico di Regione e Comune di Genova, tuttora in corso;
- la possibile fusione per incorporazione in F.I.L.S.E. S.p.A. di Liguria Patrimonio S.r.l., a seguito della dismissione da parte di quest'ultima delle azioni IREN S.p.A. e del rimborso del finanziamento in essere con gli istituti di credito, illustrandone tuttavia gli impedimenti tecnici all'immediata realizzazione;
- la modifica della governance di SIIT S.c.p.A. che consente il superamento della fattispecie di cui all'articolo 20, comma 2, lettera b) del testo unico;
- il contenimento dei costi di Parco Tecnologico Val Bormida S.r.l. in attuazione del piano industriale della società;
- lo scioglimento e la messa in liquidazione dell'Azienda Agricola Dimostrativa S.r.l., deliberato in data 4 marzo 2019;

VISTE, altresì,:

- l'art. 1, comma 723, della legge 145/2018 che ha introdotto all'articolo 24 del D.Lgs. n. 175/2016 il comma 5 bis, in virtù del quale l'Amministrazione ha facoltà di non procedere all'alienazione o liquidazione di partecipazioni, fino al 31/12/2021, qualora le società partecipate presentino un risultato medio in utile nel triennio precedente alla ricognizione;
- la legge regionale 5 agosto 2019, n. 19 "Interventi sulle partecipazioni societarie regionali";

Data - IL RESPONSABILE DEL PROCEDIMENTO

Data - IL SEGRETARIO

(Dott. Emanuele Cambiaso)

ATTO

AUTENTICAZIONE COPIE

CODICE PRATICA

TUSP20

PAGINA : 7

COD. ATTO : DELIBERAZIONE



- la deliberazione del Consiglio regionale n. 33 del 19 dicembre 2019 “Nota di aggiornamento al Documento di Economia e Finanza regionale 2020 - 2022” contenente indirizzi alle società controllate e partecipate in attuazione del D.Lgs. n. 118/2011 e s.m.i. (allegato 4/I);

CONSIDERATO CHE:

- la ricognizione è adempimento obbligatorio anche nel caso in cui la Regione non possieda alcuna partecipazione, esito che comunque deve essere comunicato ai sensi dell’articolo 20, comma 1, del testo unico;
- l’esame ricognitivo delle partecipazioni detenute è stato istruito in conformità ai sopra indicati criteri e prescrizioni nel documento allegato “*Razionalizzazione periodica delle partecipazioni societarie ai sensi dell’articolo 20 del D.Lgs. n. 175/2016 - Ricognizione delle partecipazioni dirette ed indirette della Regione Liguria al 31 dicembre 2018 – Individuazione azioni di razionalizzazione*” quale parte integrante e sostanziale del presente provvedimento;
- le società a partecipazione regionale diretta o indiretta che rientrano nelle fattispecie definite dall’articolo 20, 2° comma, del D. Lgs. n. 175/2016, con l’esclusione di quelle in fase di liquidazione, sono di seguito elencate:

SOCIO	SOCIETA'	Partecip in società non rientranti categorie art. 4 art 20 c. 2 lett. a)	sodetà senza dipendenti n. dip. < amm.ri art 20 c. 2 lett. b)	Partecip in società x attività analoghe o similari art 20 c. 2 lett. c)	Fatturato < 500k € art 20 c. 2 lett. d)	Perdita 4 anni su 5 art 20 c. 2 lett. e)	Necessità contenimento costi funzionamento art 20 c. 2 lett. f)	Necessità aggregazione società aventi oggetto attività consentite all'art. 4 art 20 c. 2 lett. g)
R E G I O N E	SOCIETA' PER CORNIGLIANO S.p.A.		4 < 5					
	AZIENDA AGRICOLA DIMOSTRATIVA S.r.l.				€ 487.623	SI		
F I L S E	I.P.S. S.c.p.A. - Insediamenti Produttivi Savonesi	non applicabile ex-art. 26, c. 2 Dlgs 175/2016		SI		SI		
	LIGURIA PATRIMONIOS.r.l. a Sodo Unico	non applicabile ex-art. 26, c. 2 Dlgs 175/2016	0 < 1					
S P A	PARCO TECNOLOGICO VAL BORMIDA S.r.l. a Socio Unico	non applicabile ex-art. 26, c. 2 Dlgs 175/2016			€ 175.980	SI	SI	
	SVILUPPO GENOVA S.p.A.			SI				
	SIIT S.c.p.A.		3 < 19		€ 284.744			

- le partecipazioni societarie da mantenere senza interventi di razionalizzazione, non rientrando nelle fattispecie definite dall’articolo 20, 2° comma, del D. Lgs. n. 175/2016, sono le seguenti:
 - Finanziaria Ligure per lo Sviluppo Economico – F.I.L.S.E. S.p.A.;

Data - IL RESPONSABILE DEL PROCEDIMENTO

Data - IL SEGRETARIO

(Dott. Emanuele Cambiaso)

ATTO

AUTENTICAZIONE COPIE

CODICE PRATICA

TUSP20

PAGINA : 8

COD. ATTO : DELIBERAZIONE



- Liguria Digitale S.p.A.;
- I.R.E. S.p.A.;
- Ligurcapital S.p.A. e le sue partecipate;
- Liguria Ricerche S.p.A.;
- Rete Fidi Liguria S.c.p.A.;
- Società regionale per l'internazionalizzazione della Liguria – Liguria International S.c.p.A.;
- IREN S.p.A.;

nonché le seguenti, individuate dalla DGR n. 1198/2018:

- Banca Popolare Etica S.c.p.A, rientrante nella fattispecie definita dall'art. 4, c. 9 ter, del testo unico, aggiunto dall' *art. 1, comma 891, L. 27 dicembre 2017, n. 205*, a decorrere dal 1° gennaio 2018;
 - Distretto Ligure delle Tecnologie Marine – D.L.T.M. S.c.ar.l., non rientrante nella fattispecie dell'art. 20, comma 2, lett. b) del testo unico a seguito dell'avvenuta riduzione del numero degli amministratori, inferiore al numero dei dipendenti dal 18 ottobre 2018;
- Società per Cornigliano S.p.A. e Liguria Patrimonio S.r.l. rientrano nella fattispecie di cui all'articolo 20, comma 2 lett. b) del D.Lgs. n. 175/2016, tuttavia:
- Società per Cornigliano S.p.A. è stata costituita ai sensi dell'art. 53 della legge n. 488/2001 e della L.r. n. 22/2002 per l'utilizzazione ad insediamenti socio-produttivi ambientalmente compatibili delle aree ex Ilva di Genova Cornigliano e quindi rientra nella fattispecie di cui all'articolo 1, comma 4, del testo unico; in data 29 giugno 2018 sono state approvate le modifiche statutarie con adeguamento al D.Lgs. n. 175/2016 e l'assemblea ordinaria dei soci ha determinato in cinque il numero degli amministratori per il triennio 2018 – 2020, considerando opportuno che l'organo amministrativo della società, a cui la Regione ha conferito le aree, comprendesse, oltre che rappresentanti della Regione, anche rappresentanti del Comune di Genova e della Città Metropolitana di Genova al fine di fornire il necessario raccordo con gli Enti locali che esercitano poteri di pianificazione. L'incarico di amministratore è svolto a titolo gratuito e pertanto l'eventuale riduzione dell'attuale composizione dell'organo amministrativo non determinerebbe un contenimento dei costi;
 - Liguria Patrimonio S.r.l., priva di dipendenti, nel triennio 2017-2019 ha conseguito l'azione di razionalizzazione di cui alla citata DGR n. 786/2017 attraverso il contenimento dei costi attuato con la riduzione dell'importo del contratto di servizi aziendali svolti dalla F.I.L.S.E. S.p.A. nonché attraverso la cessione progressiva degli immobili di proprietà. Il mantenimento della partecipazione, definito con la DGR n. 1198/2018, è funzionale alla segregazione del rischio finanziario legato all'operazione

Data - IL RESPONSABILE DEL PROCEDIMENTO

Data - IL SEGRETARIO

(Dott. Emanuele Cambiaso)

ATTO

AUTENTICAZIONE COPIE

CODICE PRATICA

TUSP20

PAGINA : 9

COD. ATTO : DELIBERAZIONE



immobiliare effettuata dalla società. La proposta della F.I.L.S.E. S.p.A. circa la possibilità di incorporare Liguria Patrimonio S.r.l., a seguito della dismissione delle azioni detenute da quest'ultima in IREN S.p.A. ed il conseguente rimborso del finanziamento in essere con gli istituti di credito, necessita di ulteriori valutazioni in considerazione sia degli impedimenti tecnici all'immediata realizzazione evidenziati dalla finanziaria regionale sia di possibili alternative che garantiscano il legittimo mantenimento della partecipazione;

- l'indirizzo di alienazione delle seguenti partecipazioni, già definito con DGR nn. 786/2017 e 1198/2018, non alienate nel termine previsto dall'art. 24, comma 4, del T.U.S.P. viene confermato per:
 - Centro Agroalimentare Levante Ligure e Lunigiana S.r.l.
 - Azienda Agricola Dimostrativa S.r.l.

per le quali la F.I.L.S.E. S.p.A. ha già espletato le procedure previste dalla legge e richiesto alle società la liquidazione in denaro delle quote di partecipazione; si precisa che, con riferimento a Centro Agroalimentare Levante Ligure e Lunigiana S.r.l., non si intende esercitare l'opzione prevista dall'art. 24, comma 5 bis, del D.Lgs. n. 175/2016 e ss.mm.ii., introdotta dalla citata L. n. 145/2018;

DATO ATTO che le procedure di liquidazione delle seguenti società sono in corso alla data del 31/12/2018:

- Gruppo di Azione Locale delle Aree rurali della Provincia della Spezia Società Cooperativa in liquidazione;
- Fiera di Genova S.p.A. in liquidazione (conclusa nel 2019 con cancellazione dal registro imprese l'11/9/2019);
- Cairo Reindustria Scarl in liquidazione;
- S.P.E.I. S.p.A. in liquidazione;
- SPEDIA S.p.A. in liquidazione;

DATO ATTO delle seguenti operazioni avvenute successivamente al 31 dicembre 2018:

- conclusione della seconda fase dell'operazione di aggregazione tra I.R.E. S.p.A. ed I.P.S. S.c.p.A., di cui all'articolo 3, comma 8, della L.R. n. 33/2016 e DGR n. 510/2017, con perfezionamento in data 20 - 28 giugno 2019 degli atti di conferimento di azioni tra I.R.E. S.p.A. ed i soci di I.P.S. S.c.p.A. che hanno aderito all'aumento di capitale deliberato il 2/5/2019 (DGR n. 345/2019);
- partecipazione della F.I.L.S.E. S.p.A. a Porto Antico di Genova S.p.A., a seguito dell'aumento di capitale in natura deliberato il 30/5/2019, liberato con il conferimento del ramo di Fiera di Genova e conseguente assegnazione di azioni con atto notarile del 10 luglio 2019; la F.I.L.S.E. S.p.A., con la DGR n. 1108/2019, è stata autorizzata alla sottoscrizione di ulteriori azioni, come previsto dalla L.r. n. 19/2019, sino al limite di euro un milione;
- Fiera di Genova S.p.A. in liquidazione è stata cancellata dal registro delle imprese l'11 settembre 2019;

Data - IL RESPONSABILE DEL PROCEDIMENTO

Data - IL SEGRETARIO

(Dott. Emanuele Cambiaso)

ATTO

AUTENTICAZIONE COPIE

CODICE PRATICA

TUSP20

PAGINA : 10

COD. ATTO : DELIBERAZIONE



- LIGURCAPITAL S.p.A. ha alienato le partecipazioni detenute in ATAR 22 S.p.A. (21/1/2019), P&B Linking S.p.A. (5/8/2019), Metalstyle S.r.l. (5/9/2019), Novit S.p.A. (3/10/2019);
- cessione di una azione di Liguria Digitale S.p.A. alla Città Metropolitana di Genova effettuata il 26/9/2019 (DGR n. 753/2019);
- Azienda Agricola Dimostrativa S.r.l. ha deliberato lo scioglimento e la messa in liquidazione in data 4 marzo 2019;
- SIIT S.c.p.A. si è trasformata da società a controllo pubblico a società a partecipazione pubblica ed a seguito della deliberazione assembleare del 17 dicembre 2019 che ha ridefinito la governance, riducendo il numero degli amministratori, non rientra più nella fattispecie di cui all'articolo 20, comma 2, lett. b) del testo unico;
- AREA 24 S.p.A. in liquidazione in data 11 settembre 2019 ha ricevuto da Amaie Energia e Servizio S.r.l., società controllata dal Comune di Sanremo tramite Amaie S.p.A., una proposta irrevocabile di acquisto per il compendio immobiliare costituito dal tratto di pista ciclabile e dalle aree contigue insistenti sui territori interessati dalla stessa; la cessione della pista è un elemento essenziale per la conclusione della procedura di liquidazione della società;

RITENUTO, pertanto, di:

- approvare la Relazione sull'attuazione del piano di razionalizzazione delle partecipazioni societarie di cui alla DGR n. 1198/2018, *ai sensi dell'articolo 20, comma 4, del D.Lgs. n. 175/2016*, allegata alla presente deliberazione, che ne costituisce parte integrante e sostanziale, redatta secondo le indicazioni del Dipartimento del Tesoro del Ministero dell'Economia e Finanza pubblicate il 21 novembre - 2 dicembre 2019 sul portale <https://portaletesoro.mef.gov.it>;
- approvare la ricognizione delle partecipazioni societarie alla data del 31 dicembre 2018, accertandole come da *"Razionalizzazione periodica delle partecipazioni societarie ai sensi dell'articolo 20 del D.Lgs. n. 175/2016 - Ricognizione delle partecipazioni dirette ed indirette della Regione Liguria al 31 dicembre 2018 - Individuazione azioni di razionalizzazione"* allegata alla presente deliberazione, che ne costituisce parte integrante e sostanziale;
- approvare il mantenimento delle partecipazioni societarie che non rientrano nelle fattispecie definite dall'articolo 20, 2° comma, del D. Lgs. n. 175/2016 ovvero Finanziaria Ligure per lo Sviluppo Economico – F.I.L.S.E. S.p.A., Liguria Digitale S.p.A., I.R.E. S.p.A., Ligurcapital S.p.A., Liguria Ricerche S.p.A., Rete Fidi Liguria S.c.p.A., Società regionale per l'internazionalizzazione della Liguria – Liguria International S.c.p.A., IREN S.p.A., le partecipazioni societarie di Ligurcapital S.p.A., Banca Popolare Etica S.c.p.A., Distretto Ligure delle Tecnologie Marine – D.L.T.M. S.c.ar.l. nonché Società per Cornigliano S.p.A., costituita ai sensi dell'art. 53 della legge n. 488/2001 e quindi rientrante nella fattispecie di cui all'articolo 1, comma 4, del testo unico e Liguria Patrimonio S.r.l. per la quale si rinvia a successivo provvedimento in

Data - IL RESPONSABILE DEL PROCEDIMENTO

Data - IL SEGRETARIO

(Dott. Emanuele Cambiaso)

ATTO

AUTENTICAZIONE COPIE

CODICE PRATICA

TUSP20

PAGINA : 11

COD. ATTO: DELIBERAZIONE



merito alla prospettata fusione per incorporazione in F.I.L.S.E. S.p.A oppure ad azioni che garantiscano il legittimo mantenimento della partecipazione;

- approvare le azioni di razionalizzazione di seguito sintetizzate:
 - I.P.S. – Insedimenti Produttivi Savonesi S.c.p.A. Aggregazione / fusione
 - Parco Tecnologico Valbormida S.r.l. Contenimento dei costi
 - SIIT S.c.p.A. (DGR n. 786/2017)
 - Sviluppo Genova S.p.A. Aggregazione / fusione
- dare mandato alla Finanziaria Ligure per lo Sviluppo Economico – F.I.L.S.E. S.p.A. per l’attuazione delle azioni di razionalizzazione sopraindicate e per la definizione delle idonee azioni finalizzate alla tempestiva conclusione delle procedure di liquidazione delle società;
- dare mandato al Presidente della Giunta regionale di definire, in accordo con i soci della Società per Cornigliano S.p.A., la composizione dell’organo amministrativo, tenuto conto di quanto disposto dagli articoli 11, comma 2 e 20, comma 2, lett. b) del D.Lgs. n. 175/2016; analogo mandato riguarda le società con organo amministrativo collegiale;
- dare mandato al dirigente del Settore Presidenza per quanto attiene:
 - la comunicazione dell’esito della ricognizione di cui alla presente deliberazione al Ministero dell’Economia e delle Finanze – Dipartimento del Tesoro, tramite specifico applicativo Partecipazioni al Portale Tesoro – <https://portaletesoro.mef.gov.it> ai sensi dell’articolo 17, D.L. n. 90/2014, e s.m.i., con le modalità ex D.M. 25 gennaio 2015 e s.m.i. ;
 - l’invio di copia della presente deliberazione alla competente Sezione regionale di controllo della Corte dei conti, ai sensi dell’art. 20, 3° comma, del testo unico;

Su proposta del Presidente

DELIBERA

per le ragioni indicate in premessa che si intendono integralmente richiamate:

- di approvare la Relazione sull’attuazione del piano di razionalizzazione delle partecipazioni societarie di cui alla DGR n. 1198/2018 *ai sensi dell’articolo 20, comma 4, del D.Lgs. n. 175/2016*, allegata alla presente deliberazione, che ne costituisce parte integrante e sostanziale, redatta secondo le indicazioni del Dipartimento del Tesoro del Ministero dell’Economia e Finanza pubblicate il 21 novembre - 2 dicembre 2019 sul portale <https://portaletesoro.mef.gov.it>;

Data - IL RESPONSABILE DEL PROCEDIMENTO

Data - IL SEGRETARIO

(Dott. Emanuele Cambiaso)

ATTO

AUTENTICAZIONE COPIE

CODICE PRATICA

TUSP20

PAGINA : 12

COD. ATTO : DELIBERAZIONE



- di approvare la ricognizione delle partecipazioni societarie possedute alla data del 31 dicembre 2018, accertandole come da *“Razionalizzazione periodica delle partecipazioni societarie ai sensi dell’articolo 20, commi 1,2 e 3, del D.Lgs. n. 175/2016 - Ricognizione delle partecipazioni dirette ed indirette della Regione Liguria al 31 dicembre 2018 – Individuazione azioni di razionalizzazione”*, allegata alla presente deliberazione, che ne costituisce parte integrante e sostanziale;
- di approvare il mantenimento delle seguenti partecipazioni societarie senza interventi di razionalizzazione in quanto non rientrano nelle fattispecie definite dall’articolo 20, 2° comma, del D. Lgs. n. 175/2016:
 - Finanziaria Ligure per lo Sviluppo Economico – F.I.L.S.E. S.p.A. (L.r. n. 48/1973 e ss.mm.ii.);
 - Liguria Digitale S.p.A. (L.r. n. 17/1985; L.r. 42/2006; L.r. n. 20/2014; art. 3 L.r. n. 33/2016);
 - Ligurcapital S.p.A. (art. 9, comma 3, L.r. n. 1/2016; art. 4, comma 8, L.r. n. 34/2016);
 - I.R.E. S.p.A. (L.r. n. 6/2011, art. 3 L.r. n. 33/2016; art. 26 L.r. n. 15/2018);
 - Liguria Ricerche S.p.A. (art. 2, comma 2, della L.r. n. 48/1973);
 - Rete Fidi Liguria S.c.p.A. (L.r. 30 novembre 2004 n. 25);
 - Società regionale per l’internazionalizzazione delle imprese – Liguria International S.c.p.A. (L.r. n. 28/2007);
 - Banca Popolare Etica S.c.p.A. (art. 4, c. 9 ter TUSP, aggiunto dall’art. 1, comma 891, L. 27 dicembre 2017, n. 205);
 - Distretto Ligure delle Tecnologie Marine – D.L.T.M. S.c.ar.l.
 - IREN S.p.A.
 - le partecipazioni societarie di Ligurcapital S.p.A.

nonché

- Società per Cornigliano S.p.A. (art. 53 Legge 28/12/2001 n. 488; L.r. n. 22/2002 e s.m.i);

rientrante nella fattispecie di cui all’articolo 1, comma 4, del testo unico;

Data - IL RESPONSABILE DEL PROCEDIMENTO

Data - IL SEGRETARIO

(Dott. Emanuele Cambiaso)

ATTO

AUTENTICAZIONE COPIE

CODICE PRATICA

TUSP20

PAGINA : 13

COD. ATTO : DELIBERAZIONE



- Liguria Patrimonio S.r.l.

per la quale si rinvia a successivo provvedimento in merito alla prospettata fusione per incorporazione in F.L.L.S.E. S.p.A oppure ad azioni che garantiscano il legittimo mantenimento della partecipazione;

- di confermare l'indirizzo di alienazione delle seguenti partecipazioni, già definito con le DGR nn. 786/2017 e 1198/2018, non alienate nel termine previsto dall'art. 24, comma 4, del D.Lgs. n. 175/2016:

- Centro Agroalimentare Levante Ligure e Lunigiana S.r.l.
- Azienda Agricola Dimostrativa S.r.l.

per le quali la F.L.L.S.E. S.p.A. ha espletato le procedure previste dalla legge ed ha richiesto alle società la liquidazione in denaro delle quote di partecipazione, non esercitando in tal modo l'opzione prevista dall'art. 24, comma 5 bis, del D.Lgs. n. 175/2016 e ss.mm.ii.;

- di dare atto che l'alienazione delle partecipazioni di Ligurcapital S.p.A. in piccole e medie imprese al fine di agevolarne lo sviluppo avverrà secondo le specifiche tempistiche previste dai bandi di riferimento e dai piani di investimento (l'alienazione è prevista entro il 2023, salvo esercizio anticipato dell'opzione di acquisto da parte dei soci di riferimento); tale fattispecie non è riconducibile ad azioni di razionalizzazione ex D. Lgs. n. 175/2016 come già comunicato al Dipartimento del Tesoro del Ministero dell'Economia e delle Finanze con nota prot. n. PG/2018/217351 del 31 luglio 2018;

- di individuare le partecipazioni oggetto delle seguenti azioni di razionalizzazione:

- I.P.S. – Insedimenti Produttivi Savonesi S.c.p.A. Aggregazione / fusione
- Parco Tecnologico Valbormida S.r.l. Contenimento dei costi
- SIIT S.c.p.A. (DGR n. 786/2017)
- Sviluppo Genova S.p.A. Aggregazione / fusione

- di dare atto che le procedure di liquidazione delle seguenti società sono in corso alla data del 31/12/2018:

- Gruppo di Azione Locale delle Aree rurali della Provincia della Spezia Società Cooperativa in liquidazione;
- Ponente Congressi Scarl in liquidazione;
- Fiera di Genova S.p.A. in liquidazione (conclusione avvenuta nel 2019);
- Cairo Reindustria Scarl in liquidazione;
- S.P.E.I. S.p.A. in liquidazione;
- SPEDIA S.p.A. in liquidazione;

Data - IL RESPONSABILE DEL PROCEDIMENTO

Data - IL SEGRETARIO

(Dott. Emanuele Cambiaso)

ATTO

AUTENTICAZIONE COPIE

CODICE PRATICA

TUSP20



- di dare atto delle seguenti operazioni avvenute successivamente al 31 dicembre 2018:
 - conclusione della seconda fase dell'operazione di aggregazione tra I.R.E. S.p.A. ed I.P.S. S.c.p.A. di cui all'art. 3, comma 8 della L.R. n. 33/2016 ed alla DGR n. 510/2017 con perfezionamento in data 20-28 giugno 2019 degli atti di conferimento di azioni tra I.R.E. S.p.A. ed i soci di I.P.S. S.c.p.A. che hanno aderito all'aumento di capitale deliberato il 2/5/2019 (DGR n 345/2019);
 - partecipazione della F.I.L.S.E. S.p.A. a Porto Antico di Genova S.p.A., a seguito dell'aumento di capitale in natura deliberato il 30/5/2019, liberato con il conferimento del ramo di Fiera di Genova e conseguente assegnazione di azioni con atto notarile del 10 luglio 2019; la F.I.L.S.E. S.p.A. è stata autorizzata alla sottoscrizione di ulteriori azioni, come previsto dalla L.r. n. 19/2019, sino ad euro un milione (DGR n. 1108/2019);
 - Fiera di Genova S.p.A. in liquidazione è stata cancellata dal registro delle imprese l'11 settembre 2019;
 - LIGURCAPITAL S.p.A. ha alienato le partecipazioni detenute in ATAR 22 S.p.A. (21/1/2019), P&B Linking S.p.A. (5/8/2019), Metalstyle S.r.l. (5/9/2019), Novit S.p.A. (3/10/2019);
 - cessione di una azione di Liguria Digitale S.p.A. alla Città Metropolitana di Genova effettuata il 26/9/2019 (DGR n. 753/2019);
 - SIIT S.c.p.A. si è trasformata da società a controllo pubblico a società a partecipazione pubblica ed a seguito della deliberazione assembleare del 17 dicembre 2019 che ha ridefinito la governance, riducendo il numero degli amministratori, non rientra più nella fattispecie di cui all'articolo 20, comma 2, lett. b) del testo unico;
 - Azienda Agricola Dimostrativa S.r.l. ha deliberato lo scioglimento e la messa in liquidazione in data 4 marzo 2019;
 - AREA 24 S.p.A. in liquidazione l'11 settembre 2019 ha ricevuto da Amaie Energia e Servizio S.r.l., società controllata dal Comune di Sanremo tramite Amaie S.p.A., una proposta irrevocabile di acquisto per il compendio immobiliare costituito dal tratto di pista ciclabile e dalle aree contigue insistenti sui territori interessati dalla stessa; la cessione della pista è un elemento essenziale per la conclusione della procedura di liquidazione della società;
- di dare mandato alla Finanziaria Ligure per lo Sviluppo Economico – F.I.L.S.E. S.p.A. per l'attuazione delle azioni di razionalizzazione e per la definizione delle idonee azioni finalizzate alla tempestiva conclusione delle procedure di liquidazione delle società;
- di dare mandato al Presidente della Giunta regionale di definire, in accordo con i soci della Società per Cornigliano S.p.A., la composizione dell'organo amministrativo, tenuto conto di quanto disposto dagli articoli 11, comma 2 e 20, comma 2, lett. b) del D.Lgs. n. 175/2016; analogo mandato riguarda le società con organo amministrativo collegiale;

Data - IL RESPONSABILE DEL PROCEDIMENTO

Data - IL SEGRETARIO

(Dott. Emanuele Cambiaso)

ATTO

AUTENTICAZIONE COPIE

CODICE PRATICA

TUSP20

PAGINA : 15

COD. ATTO : DELIBERAZIONE



- di dare mandato al dirigente del Settore Presidenza per quanto attiene:
 - la comunicazione dell'esito della ricognizione di cui alla presente deliberazione al Ministero dell'Economia e delle Finanze – Dipartimento del Tesoro, tramite specifico applicativo Partecipazioni al Portale Tesoro – <https://portaletesoro.mef.gov.it> ai sensi dell'articolo 17, D.L. n. 90/2014, e s.m.i., con le modalità ex D.M. 25 gennaio 2015 e s.m.i.;
 - l'invio di copia della presente deliberazione alla competente Sezione regionale di controllo della Corte dei conti, ai sensi dell'art. 20, 3° comma, del testo unico.
- di dare atto che la deliberazione del Consiglio regionale n. 33 del 19 dicembre 2019 “Note di Aggiornamento al Documento di Economia e Finanza Regionale 2020 – 2022” contiene indirizzi alle società controllate e partecipate in attuazione del D.Lgs. n. 118/2011 e s.m.i. (allegato 4/I).

Avverso il presente provvedimento è possibile proporre ricorso giurisdizionale al TAR entro 60 giorni o, alternativamente, ricorso straordinario al Presidente della Repubblica, entro 120 giorni dalla notifica, comunicazione o pubblicazione dello stesso.

----- FINE TESTO -----

Si attesta la regolarità amministrativa, tecnica e contabile del presente atto.

Data - IL DIRIGENTE

(Dott. Iacopo Avegno)

Data - IL VICE DIRETTORE GENERALE PRESIDENZA E
INFORMATICA

(Dott. Iacopo Avegno)

Data - IL RESPONSABILE DEL PROCEDIMENTO

(Dott. Emanuele Cambiaso)

Data - IL SEGRETARIO

ATTO

AUTENTICAZIONE COPIE

CODICE PRATICA

TUSP20

SCHEMA N.....NP/976381
DEL PROT. ANNO 2019



REGIONE LIGURIA - Giunta Regionale

Segreteria Generale
Presidenza - Settore

N. 1186

IN DATA : 27/12/2019

OGGETTO : RAZIONALIZZAZIONE ANNUALE PARTECIPAZIONI SOCIETARIE DIRETTE ED INDIRETTE AI SENSI DELL'ARTICOLO 20 DEL D.LGS. 19/8/2016 N. 175 - RICOGNIZIONE PARTECIPAZIONI POSSEDUTE AL 31 DICEMBRE 2018 - RELAZIONE SU ATTUAZIONE INTERVENTI DGR N. 1198/2018.

DOCUMENTI ALLEGATI COSTITUITI DAL NUMERO DI PAGINE A FIANCO DI CIASCUNO INDICATE

PER UN TOTALE COMPLESSIVO DI PAGINE N. 47

----- FINE TESTO -----

Data - IL RESPONSABILE DEL PROCEDIMENTO

(Dott. Emanuele Cambiaso)

ALLEGATO ALL'ATTO	AUTENTICAZIONE COPIE	CODICE PRATICA :
		TUSP20
PAGINA : 1	COD. ATTO : DELIBERAZIONE	

REGIONE LIGURIA



**RAZIONALIZZAZIONE PERIODICA DELLE PARTECIPAZIONI SOCIETARIE AI SENSI
DELL'ARTICOLO 20 DEL D.LGS. 19 AGOSTO 2016 N. 175**

- **RELAZIONE SULL'ATTUAZIONE DEL PIANO DI CUI ALLA DGR N. 1198/2018;**
- **RICOGNIZIONE PARTECIPAZIONI POSSEDUTE AL 31 DICEMBRE 2018 –
INDIVIDUAZIONE AZIONI DI RAZIONALIZZAZIONE.**

(AGGIORNAMENTO RAZIONALIZZAZIONE APPROVATA CON DGR n. 1198 DEL 28/12/2018)

DICEMBRE 2019

Indice

1. Partecipazioni societarie al 31 dicembre 2018	4
2. Relazione sull'attuazione delle azioni di razionalizzazione delle partecipazioni ex DGR n. 1198 del 28 dicembre 2018 di cui all'art. 20, 4° comma, del D.Lgs. n. 175/2016	5
3. Ricognizione delle partecipazioni societarie possedute direttamente o indirettamente al 31/12/2018: verifica dei parametri di cui all'art. 20 del D.Lgs. n. 175/2016	11
4. Esito della rilevazione al 31 dicembre 2018	15
5. Ricognizione delle partecipazioni societarie possedute a dicembre 2019	18
6. Schede di dettaglio delle società partecipate	20
<u>Partecipazioni societarie dirette:</u>	
- Finanziaria Ligure per lo Sviluppo Economico - FI.L.S.E. S.p.A.	20
- Gruppo di Azione Locale delle Aree Rurali della Provincia della Spezia Società Cooperativa in liquidazione	21
- LIGURIA DIGITALE S.p.A.	22
- PONENTE CONGRESSI Soc. Cons. a r.l. in liquidazione	23
- SOCIETA' PER CORNIGLIANO S.p.A.	24
<u>Partecipazioni societarie indirette tramite la FI.L.S.E. S.p.A.:</u>	
- AREA 24 S.p.A. in liquidazione	25
- AZIENDA AGRICOLA DIMOSTRATIVA S.r.l.	26
- BANCA POPOLARE ETICA S.c.p.A.	27
- CAIRO REINDUSTRIA S.c.a.r.l. in liquidazione	28
- CENTRO AGROALIMENTARE LEVANTE LIGURE E LUNIGIANA S.r.l.	29
- CENTRO FIERISTICO DELLA SPEZIA S.r.l. in liquidazione	30
- Distretto Ligure delle Tecnologie Marine - D.L.T.M. S.c.r.l.	31
- FIERA DI GENOVA S.p.A. in liquidazione	32
- I.P.S. S.c.p.A. - Insediamenti Produttivi Savonesi	33
- I.R.E. S.p.A. - Infrastrutture Recupero Energia Agenzia Regionale Ligure	34
- LIGURCAPITAL S.p.A.	35
- LIGURIA PATRIMONIO S.r.l. a Socio Unico	36
- LIGURIA RICERCHE S.p.A. a Socio Unico	37
- PARCO TECNOLOGICO VAL BORMIDA S.r.l. a Socio Unico	38
- RETE FIDI LIGURIA S.Cons.p.A.	39
- SIIT S.c.p.A.	40
- S.P.E.I. S.r.l. in liquidazione	41
- Società regionale per l'Internazionalizzazione delle Imprese - LIGURIA INTERNATIONAL S.c.p.A.	42
- SPEDIA S.p.A. in liquidazione	43
- SVILUPPO GENOVA S.p.A.	44
<u>Partecipazioni societarie indirette tramite LIGURIA PATRIMONIO S.r.l.:</u>	
- IREN S.p.A.	45
<u>Partecipazioni societarie indirette tramite LIGURICAPITAL S.p.A.</u>	
	46

1. Partecipazioni societarie al 31 dicembre 2018

L'articolo 26, comma 11, del D. Lgs. 19 agosto 2016 n. 175 "Testo unico in materia di società a partecipazione pubblica", emanato in attuazione dell'articolo 18 della legge 7 agosto 2015 n. 124, come modificato dal D. Lgs. 16 giugno 2017, n. 100 stabilisce che le amministrazioni pubbliche procedono alla razionalizzazione periodica delle partecipazioni societarie prevista dall'articolo 20 a decorrere dal 2018, con riferimento alla situazione al 31 dicembre 2017. Il seguente diagramma evidenzia le partecipazioni societarie della Regione Liguria al 31 dicembre 2018, sostanzialmente invariato rispetto a quanto riportato nella DGR n. 1198 del 28 dicembre 2018/2018 di ricognizione delle partecipazioni societarie dirette ed indirette possedute al 31 dicembre 2017:

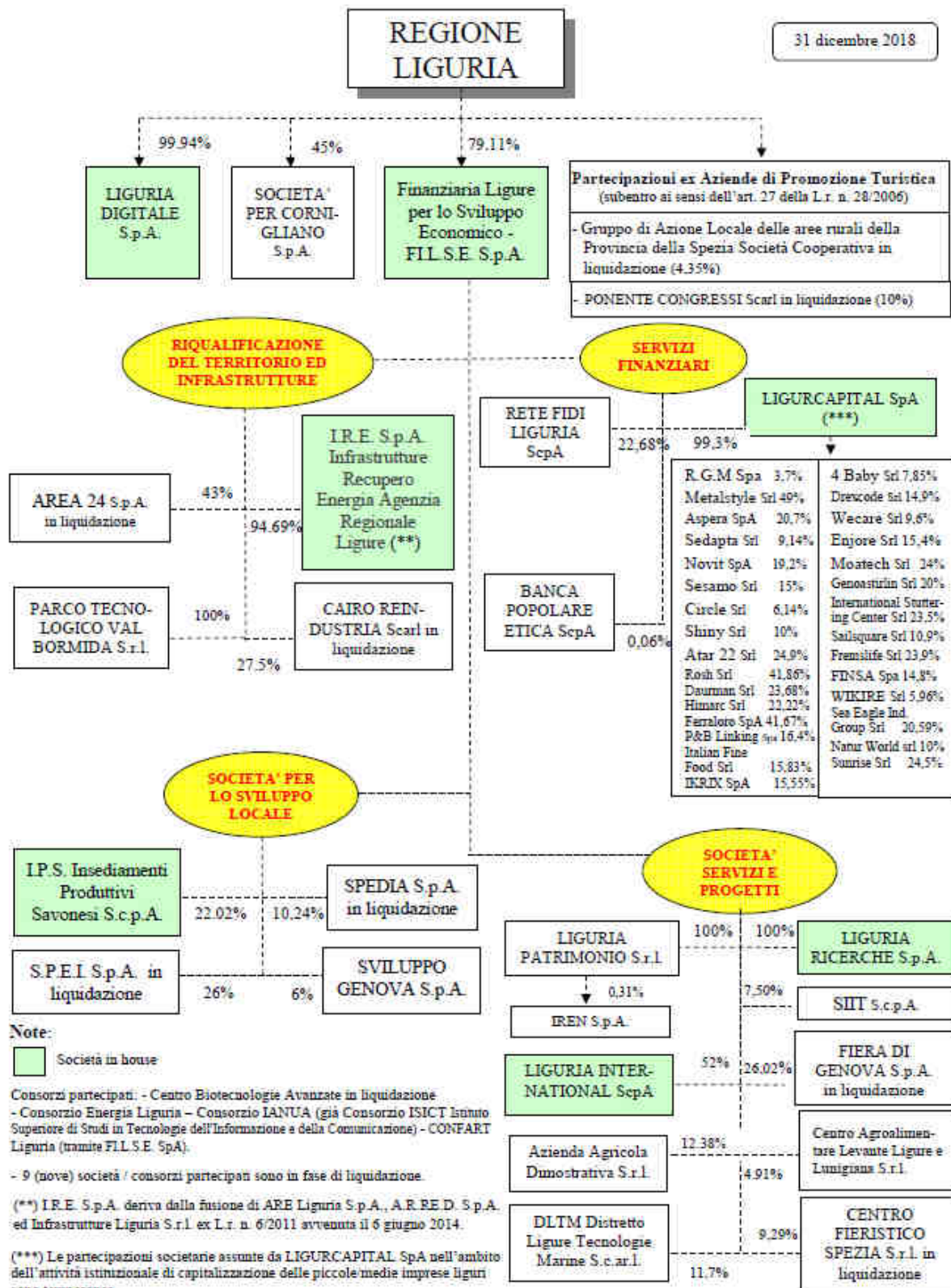

2. Relazione sull'attuazione delle azioni di razionalizzazione ex DGR n. 1198 del 28 dicembre 2018 prevista dall'art. 20, 4° comma, del D.Lgs. n. 175/2016

2.1 Le azioni previste dal Piano di razionalizzazione

La razionalizzazione annuale delle partecipazioni societarie ex-art. 20 del D. Lgs. n. 175/2016, approvata con la DGR n. 1198 del 28 dicembre 2018, ha individuato le società da mantenere senza interventi e quelle oggetto di azioni di razionalizzazione (contenimento dei costi, cessione/alienazione quote, liquidazione, fusione/incorporazione).

La Giunta regionale con la citata deliberazione ha approvato il mantenimento senza interventi di tre partecipazioni dirette (FI.L.S.E. S.p.A., Liguria Digitale S.p.A., Società per Cornigliano S.p.A.), di otto partecipate della finanziaria regionale FI.L.S.E. S.p.A. (Ligurcapital S.p.A., I.R.E. S.p.A., Liguria Ricerche S.p.A., Rete Fidi Liguria S.c.p.A., Liguria International S.c.p.A., Banca Popolare Etica S.c.p.A., D.L.T.M. S.c.ar.l., Liguria Patrimonio S.r.l.), di ACAM S.p.A., partecipata da Liguria Patrimonio S.r.l. incorporata in IREN S.p.A. dal 1/11/2018, nonché delle partecipazioni di Ligurcapital S.p.A. detenute nell'ambito dell'attività istituzionale di capitalizzazione delle piccole/medie imprese liguri.

E' stata confermata la cessione di due partecipazioni (Azienda Agricola Dimostrativa S.r.l., Centro Agroalimentare Levante ligure e Lunigiana S.r.l.), già definita con DGR n. 786/2017, per le quali la FI.L.S.E. S.p.A. ha espletato le procedure previste dalla legge ed ha richiesto alle società la liquidazione in denaro delle quote di partecipazione, il contenimento dei costi di due società (Parco Tecnologico Valbormida S.r.l. e SIIT S.c.p.A.), la fusione di I.P.S. S.c.p.A. in I.R.E. S.p.A., in attuazione della L.r. n. 33/2016 e di Sviluppo Genova S.p.A. in I.R.E. S.p.A., come da indirizzo di cui alla DCR n. 28/2018, nonché lo scioglimento e la messa in liquidazione di Ponente Congressi Scarl. La DGR riporta il seguente schema:

Partecipazioni societarie regionali	N.	Mantenimento senza interventi	Razionalizzazione	Società in fase di liquidazione
dirette	5	3		2
indirette tramite:				
- FI.L.S.E. S.p.A.	20	8	6	6
- Liguria Patrimonio S.r.l.	1	1	0	0
- Ligurcapital S.p.A.	31	31	0	0
Totale indirette	52	40	6	6
Totale	57	43	6	8

2.2 L'attuazione delle azioni previste dal Piano di razionalizzazione

L'attuazione delle previste misure di razionalizzazione viene sintetizzata nelle seguenti schede:

PARCO TECNOLOGICO VAL BORMIDA S.r.l.	
<p><u>Interventi programmati</u></p> <p>La D.G.R. n. 1198/2018 per il Parco Tecnologico Val Bormida ha previsto il mantenimento della partecipazione con contenimento dei costi quale azione di razionalizzazione.</p>	<p><u>Stato di attuazione</u></p> <p>La riduzione dei costi di produzione è principalmente riferita agli ammortamenti ed al costo del personale. La società ha potuto accedere agli ammortizzatori sociali C.I.G.O. e sono stati trasformati in part-time i contratti di tre dipendenti.</p> <p>Parco Tecnologico Val Bormida S.r.l. nel maggio del 2019 ha predisposto il <i>“Piano industriale 2019-2023 e note di risanamento industriale, prospettive societarie di sviluppo a medio-lungo termine”</i> costituente un aggiornamento del Piano 2018-2022 del luglio 2018.</p> <p>Il Piano è stato redatto anche sulla base degli indirizzi strategici che confermano il Parco Tecnologico Val Bormida quale infrastruttura di ricerca e sviluppo prioritaria ed essenziale per il rilancio di un territorio dove la crisi industriale ha pesantemente colpito e penalizzato le attività economiche. Tale Piano prevede il conseguimento dell’equilibrio economico-finanziario nell’anno 2019, superando la pregressa situazione di criticità con garanzie per la continuità aziendale, stanti le attività e le iniziative dallo stesso poste in essere, in corso di sviluppo e programmate.</p> <p>La situazione al 30.6.2019, di cui alla DGR n. 940/2019, evidenzia un miglioramento del risultato economico rispetto agli esercizi precedenti; viene tuttavia registrato un ritardo nella partenza di alcuni progetti di ricerca e sviluppo da parte di imprese partner di Parco stesso, con conseguente slittamento delle previsioni di ricavi per la Società derivanti dagli accordi di collaborazione.</p>
<p><u>Modalità di attuazione prevista</u></p> <p>Predisposizione di un nuovo Piano Industriale 2019-2023 costituente un aggiornamento del Piano 2018-2022 del luglio 2018 sulla base dei nuovi contratti e delle nuove collaborazioni che potranno consentire anche di impiegare in attività di ricerca i dipendenti di Parco con copertura dei relativi costi.</p>	
<p><u>Tempi stimati</u></p> <p>dicembre 2019.</p>	

SIIT S.c.p.A. – Sistemi Intelligenti Integrati Tecnologie

Interventi programmati

La D.G.R. n. 786/2017 ha definito tra gli interventi di razionalizzazione la revisione della governance al fine di non far ricadere la società nella fattispecie di cui all'art 20, comma 2 lett. b) che fa riferimento ad un numero di amministratori superiore a quello dei dipendenti.

La D.G.R. n. 1198/2018 richiama quanto già definito con la 786/2017.

Modalità di attuazione prevista

E' stata prevista l'individuazione di una nuova governance coerente con il D.Lgs. n. 175/2016 che consenta di superare quanto indicato a tale proposito nella D.G.R. n. 786/2017.

Tempi stimati

dicembre 2019.

Stato di attuazione

A seguito di modifiche della compagine sociale SIIT si è trasformata da "Società a controllo pubblico" a "Società a partecipazione Pubblica". Sono stati sottoscritti nuovi Patti Parasociali e sono state approvate dall'Assemblea straordinaria dei soci modifiche statutarie con l'adozione del sistema dualistico di governance e riduzione del numero degli amministratori. La società, dal 18 dicembre 2019, non rientra più nella fattispecie di cui all'art 20, comma 2 lett. b).

Sviluppo Genova S.p.A.

Interventi programmati

La D.G.R. n. 1198/2018 ha definito quale azione di razionalizzazione la fusione della stessa per incorporazione in altra società, in linea con quanto definito con la DCR n. 28/2018.

L'aggregazione tra I.R.E. e Sviluppo Genova ha la finalità di strutturare un soggetto con competenze integrate di carattere tecnico, amministrativo, finanziario e gestionale che opera nei settori delle infrastrutture, dell'energia, della riqualificazione urbana ed ambientale ed in grado di supportare la Regione, il Comune di Genova e gli altri committenti pubblici nell'intero ciclo dell'intervento pubblico sul territorio: dalla fase di pianificazione, a quella di programmazione e finanziamento, a quella di progettazione e realizzazione degli interventi ed iniziative. Tale soggetto dovrà altresì avere le caratteristiche di operare in house per i propri soci ai sensi del D.Lgs. n. 50/2016 e D.Lgs. n. 175/2016 e di essere qualificato quale Stazione Appaltante e Centrale di Committenza secondo le normative sugli appalti pubblici

Modalità di attuazione prevista

La D.C.R. n. 28-2018 riporta quanto segue: "Non risultano, allo stato, determinazioni del Comune di Genova circa possibili azioni di aggregazione della Società con altre del perimetro pubblico aventi la stessa finalità, come auspicato dal Piano di razionalizzazione ex D.G.R. n. 786 del 28/09/2017. Regione intende verificare, in alternativa alla dismissione della partecipazione, le determinazioni del Comune di Genova in tal senso, anche in considerazione della necessità di razionalizzazione delle Stazioni Uniche Appaltanti designata dal Protocollo firmato in data 22 ottobre 2018 da Regione Liguria, Comune di Genova, Città Metropolitana di Genova e le Prefetture, a fronte della quale possono essere valutate in particolare operazioni di fusione/incorporazione con I.R.E. S.p.A. in qualità di articolazione funzionale della SUAR Regionale."

Tempi stimati

Si stima di poter concludere l'operazione di aggregazione entro il 2020.

Stato di attuazione

Regione Liguria e Comune di Genova hanno conferito il mandato rispettivamente a FI.L.S.E. S.p.A. (con nota del 27 agosto 2019) e a Sviluppo Genova S.p.A. (con nota del 9 settembre 2019) affinché in una ottica di massima collaborazione venga predisposto uno studio di pre-fattibilità sul progetto di aggregazione tra I.R.E. e Sviluppo Genova che dovrà fornire elementi conoscitivi e valutazioni di merito per la verifica delle condizioni di fattibilità dell'aggregazione.

Ad oggi è in corso di predisposizione il citato studio che verrà completato entro la fine del 2019.

I.P.S. Insedimenti Produttivi Savonesi S.c.p.A.	
<p><u>Interventi programmati</u></p> <p>La D.G.R. n. 1198/2018 ha previsto quale azione di razionalizzazione la fusione della società con altra società, in linea con la D.C.R. n. 28/2018 che riporta la conferma dell'operazione di aggregazione tra I.R.E. e I.P.S. di cui all'art. 3, comma 8 della L.R. n. 33/2016 ed alla DGR n. 510/2017 articolata in due fasi distinte.</p>	<p><u>Stato di attuazione</u></p> <p>In data 12.11.2018 è stato stipulato tra IPS ed I.R.E. l'atto notarile di cessione del Ramo d'Azienda Tecnico (con conseguente <i>conclusione della prima fase</i>) e conseguente trasferimento della totalità dei dipendenti di IPS dal 1/12/2018.</p> <p>In data 20/28 giugno 2019 sono stati perfezionati gli atti di conferimento tra I.R.E. S.p.A. e i soci di I.P.S. S.c.p.A. che hanno aderito all'aumento di capitale di IRE con conseguente conclusione della <i>seconda fase</i> dell'operazione di aggregazione; in particolare sono state conferite n. 14.808 azioni di IPS rappresentanti il 95,88% del capitale sociale di quest'ultima in I.R.E. S.p.A..</p> <p>Restano in capo ad IPS le sole attività relative alla gestione del patrimonio immobiliare del complesso denominato "Parco Doria".</p>
<p><u>Modalità di attuazione prevista</u></p> <p>L'operazione di aggregazione tra I.R.E. e I.P.S. si articola in due fasi distinte:</p> <ul style="list-style-type: none"> - la prima consistente nel trasferimento da IPS a IRE del solo ramo d'azienda relativo alle attività tecniche (con esclusione delle attività e passività immobiliari), con atto stipulato il 12 novembre 2018; - la seconda consistente nel conferimento dei soci di I.P.S. ad I.R.E. delle azioni rappresentanti fino al 100% del capitale di I.P.S. (titolare del solo ramo d'azienda immobiliare), la cui conclusione è prevista nel 2019. 	
<p><u>Tempi stimati</u></p> <p>Entro il 2019</p>	

Azienda Agricola Dimostrativa S.r.l. in liquidazione

Interventi programmati

La D.G.R. n. 1198/2018 ha confermato l'indirizzo di alienazione della partecipazione, già definito con D.G.R. n. 786/2017, non alienata nel termine previsto dall'art. 24, comma 4, del D.Lgs. n. 175/2016 per la quale FI.L.S.E. S.p.A. ha espletato le procedure previste dalla legge ed ha richiesto alle società la liquidazione in denaro delle quote di partecipazione.

Modalità di attuazione prevista

In data 5 febbraio 2018 FI.L.S.E. ha attivato la procedura per la dismissione dell'intera partecipazione mediante offerta delle azioni in prelazione ai soci. Successivamente, non essendo stato esercitato da parte di alcun Socio il diritto di prelazione, FI.L.S.E., in attuazione a quanto disposto nella richiamata D.G.R. n. 786/2017, in data 5 giugno 2018, ha indetto una procedura ad evidenza pubblica per l'alienazione della propria partecipazione azionaria detenuta nella Società. Il tentativo di cessione dell'intera partecipazione ha avuto esito negativo; si è, pertanto, proceduto in data 6 luglio 2018 con la richiesta di liquidazione in denaro delle quote alla società secondo quanto previsto dal comma 5 dell'art. 24 del D.Lgs. 175/2016, ovvero "in base ai criteri stabiliti all'articolo 2437-ter, secondo comma, e seguendo il procedimento di cui all'articolo 2437-quater del codice civile.

Con successive note prot.n. 12328 del 10 luglio 2018, n. 16402 del 27 settembre 2018 e n. 1911 del 1° febbraio 2019, FI.L.S.E. ha sollecitato la Società invitandola a procedere senza indugio alla liquidazione in denaro della quota posseduta.

Tempi stimati

dicembre 2019

Stato di attuazione

Le richieste di liquidazione delle quote non hanno avuto seguito.

In data 4 marzo 2019 all'Assemblea straordinaria con la presenza di: C.C.I.A.A. Riviera di Liguria (71,77%), Fondazione Cassa di Risparmio della Spezia (13,82%) e Comune di Sarzana (0,87%) ha deliberato lo scioglimento e la messa in liquidazione della società a causa dei ritardi nella vendita dei lotti della proprietà della società avviati nel 2016, unitamente all'andamento negativo del settore di mercato in cui la stessa società opera che hanno portato ad una previsione di perdita di bilancio elevata. In tale sede è stato evidenziato che tale passaggio era necessario affinché potenziali acquirenti oppure i Soci stessi possano manifestare concretamente l'interesse ad acquisire i beni immobiliari oppure inserire l'Azienda nel sistema camerale a cui fa riferimento.

Le procedure e la conseguente richiesta di liquidazione sono antecedenti alla messa in liquidazione dell'Azienda Agricola Dimostrativa avvenuta in data del 4 marzo 2019.

Conseguentemente alla messa in liquidazione della Società sono in corso le valutazioni:

- sulla sopravvenuta inefficacia del diritto di recesso ancorché esercitato in un periodo ampiamente antecedente alla messa in liquidazione della Società; e
- sulla eventuale conseguente reviviscenza dell'esercizio dei diritti sociali: infatti FI.L.S.E., dal 1° ottobre 2018, ai sensi della richiamata normativa non ha più esercitato i propri diritti sociali.

In data 10.12.2019 è stata convocata l'assemblea della società avente all'ordine del giorno la revoca dello stato di liquidazione, la nomina del nuovo organo amministrativo e la delega alla stesso per il compimento di tutti gli atti prodromici alla presentazione della domanda di Concordato preventivo in continuità.

Centro Agroalimentare Levante Ligure e Lunigiana S.r.l.

Interventi programmati

La D.G.R. n. 1198/2018 ha confermato l'indirizzo di alienazione della partecipazione, già definito con D.G.R. n. 786/2017, non alienata nel termine previsto dall'art. 24, comma 4, del D.Lgs. n. 175/2016 per la quale FI.L.S.E. S.p.A. ha espletato le procedure previste dalla legge ed ha richiesto alle società la liquidazione in denaro delle quote di partecipazione.

Modalità di attuazione prevista

In data 5 febbraio 2018 FI.L.S.E. ha attivato la procedura per la dismissione dell'intera partecipazione mediante offerta delle azioni in prelazione ai soci. Successivamente, non essendo stato esercitato da parte di alcun Socio il diritto di prelazione, FI.L.S.E., in attuazione a quanto disposto nella richiamata D.G.R. n. 786/2017, in data 5 giugno 2018, ha indetto una procedura ad evidenza pubblica per l'alienazione della propria partecipazione azionaria detenuta nella Società. Il tentativo di cessione dell'intera partecipazione ha avuto esito negativo; si è, pertanto, proceduto in data 6 luglio 2018 con la richiesta di liquidazione in denaro delle quote alla società secondo quanto previsto dal comma 5 dell'art. 24 del D.Lgs. 175/2016, ovvero "in base ai criteri stabiliti all'articolo 2437-ter, secondo comma, e seguendo il procedimento di cui all'articolo 2437-quater del codice civile.

Tempi stimati

dicembre 2019

Stato di attuazione

La FI.L.S.E. con note prot. n. 12117 del 2 luglio 2018, n. 16404 del 27 settembre 2018, n. 1912 dell'1 febbraio 2019, n. 6068 del 1 aprile 2019 e prot. n. 13478 del 24 luglio 2019 FI.L.S.E. ha sollecitato la Società invitandola a procedere senza indugio alla liquidazione in denaro della quota posseduta.

Le richieste di liquidazione delle quote non hanno avuto seguito.

Il Centro Agroalimentare Levante Ligure e Lunigiana S.r.l., con nota del 2 dicembre 2019, facendo riferimento alla contemporanea richiesta di recesso da parte di altri Soci ed alle difficoltà finanziarie, ha proposto un rimborso rateale decennale del valore delle quote.

3. Ricognizione delle partecipazioni societarie possedute direttamente o indirettamente al 31/12/2018: verifica parametri di cui all'art. 20 del D.Lgs. n. 175/2016

La seguente ricognizione delle partecipazioni societarie regionali al 31 dicembre 2018 evidenzia le informazioni necessarie ai fini dell'individuazione delle società che devono essere oggetto di interventi di razionalizzazione in base alle disposizioni del testo unico sulle società a partecipazione pubblica nonché i dati richiesti dal Ministero dell'Economia e delle Finanze – Dipartimento del Tesoro che, a tal proposito, ha predisposto specifiche linee guida condivise con la Corte dei Conti.

Le seguenti tabelle espongono i dati relativi alle partecipazioni societarie regionali:

- 1) partecipazioni non riconducibili ad alcuna delle categorie di cui all'articolo 4 del testo unico;
- 2) partecipazioni che non soddisfano i requisiti di cui all'articolo 5, commi 1 e 2, in merito al perseguimento delle finalità istituzionali dell'ente, di cui all'articolo 4, comma 1 del testo unico, anche sul piano della

convenienza economica e della sostenibilità finanziaria ed in considerazione della possibilità di gestione diretta od esternalizzata del servizio affidato, nonché della compatibilità della scelta con i principi di efficienza, di efficacia e di economicità dell'azione amministrativa;

3) condizioni previste dall'articolo 20, comma 2, del testo unico:

- a) partecipazioni societarie che non rientrino in alcuna delle categorie delle due precedenti;
- b) società che risultano prive di dipendenti o abbiano un numero di amministratori superiore a quello dei dipendenti;
- c) partecipazioni in società che svolgono attività analoghe o simili a quelle svolte da altre società partecipate o da enti pubblici strumentali;
- d) partecipazioni in società che, nel triennio precedente, abbiano conseguito un fatturato medio non superiore a un milione di euro, soglia ridotta a cinquecentomila euro, fino all'adozione dei piani di razionalizzazione riferiti al 31 dicembre 2019 (art. 26, comma 12-quinquies);
- e) partecipazioni in società diverse da quelle costituite per la gestione di un servizio d'interesse generale che abbiano prodotto un risultato negativo per quattro dei cinque esercizi precedenti, tenuto conto che per le società di cui all'articolo 4, comma 7 del testo unico, ai fini della prima applicazione del criterio in esame, si considerano i risultati dei cinque esercizi successivi all'entrata in vigore del D.Lgs. n. 100/2017;
- f) necessità di contenimento dei costi di funzionamento;
- g) necessità di aggregazione di società aventi ad oggetto le attività consentite all'articolo 4 del testo unico;

Le partecipazioni dirette sono indicate nella seguente tabella:

Denominazione società	Anno di costituzione	% Quota di partecipazione	Attività svolta	Capitale sociale	Patrimonio netto 31/12/2018	Fatturato medio 2016-2018	N° medio dipendenti 2018	Partecipazione di controllo	Società in house
Finanziaria Ligure per lo Sviluppo Economico - F.L.L.S.E. S.p.A.	1975	79,11%	1) Creazione e potenziamento di aree idonee agli insediamenti produttivi o altre iniziative imprenditoriali; 2) Attuazione interventi a favore delle unità produttive di minori dimensioni operanti nel territorio della regione; 3) Prestazione di assistenza finanziaria mirata allo sviluppo economico delle imprese di minori dimensioni; 4) Promozione, realizzazione e gestione di infrastrutture di interesse regionale; 5) Incentivazione di iniziative di interesse regionale aventi carattere promozionale di altre attività di sviluppo economico; 6) Gestione di fondi istituiti con legge statale o regionale o derivanti dall'applicazione di programmi dell'Unione Europea; 7) Realizzazione e gestione di programmi, progetti e servizi pubblici.	24.700.566	29.479.691	8.413.282	69	SI	SI
LIGURIA DIGITALE S.p.A.	1988	99,94%	Produzione servizi di interesse generale ex L.r. 42/2006 implementando servizi di natura pubblica per la P.A. e la collettività ligure; Realizzazione e messa a disposizione di un sistema integrato di servizi informatici ed informatici e la diffusione di una cultura dell'informazione; supporto alla programmazione assistenza tecnica e consulenza per lo sviluppo della società dell'informazione in Liguria e sulle soluzioni ICT per il sistema pubblico ligure, nonché di promozione dell'innovazione ICT.	2.582.500	11.653.690	42.288.041	418	SI	SI
SOCIETA' PER CORNIGLIANO S.p.A.	2003	45,00%	Esecuzione degli interventi di risanamento ambientale, infrastrutturazione, razionalizzazione e valorizzazione delle aree occupate dallo stabilimento dell'ILVA di Genova Cornigliano per consentire insediamenti socio produttivi strategici di rilevante interesse regionale, ambientalmente compatibili.	11.975.277	13.614.743	3.491.734	4	NO	NO
PONENTE CONGRESSI Soc. Cons. a r.l. in liquidazione	2003	10,00%	Società inattiva Oggetto sociale: Promozione potenzialità turistiche con particolare riferimento allo svolgimento di congressi, eventi, manifestazioni, fiere da svolgersi nella provincia di Savona, favorendo e realizzando ogni attività idonea a tal fine.	13.000	n.d. (12.870 al 31/12/2017)	0	0	NO	NO
GRUPPO DI AZIONE LOCALE DELLE AREE RURALI DELLA PROVINCIA DELLA SPEZIA SOCIETA' COOPERATIVA IN LIQUIDAZIONE	1997	4,35%	Società in liquidazione coatta amministrativa. Oggetto sociale: Programmazione, realizzazione gestione degli interventi previsti dal Piano di Sviluppo Locale finanziato dal Programma Leader Plus. Lo scioglimento e la messa in liquidazione della società è stato deliberato il 17 dicembre 2010 mentre con D.M. M.I.S.E. del 1 ottobre 2015 la società è posta in liquidazione coatta amministrativa.	2.823	n.d. (-181,454 al 31/12/2013)	0	0	NO	NO

Le partecipazioni societarie della Finanziaria Ligure per lo Sviluppo Economico - FI.LS.E. S.p.A. sono di seguito indicate:

Denominazione società	Anno di costituzione	% Quota di partecipazione	% Quota di partecipazione indiretta Amministrazione	Attività svolta	Capitale sociale	Patrimonio netto 31/12/2018	Fatturato medio 2016-2018	N° medio dipendenti 2018	Partecipazione di controllo	Società in house
AREA 24 S.p.A. in liquidazione	2002	43,00%	34,0%	gestione interventi riuso sedimi ed immobili dell'ex ferrovia che attraversa i Comuni di San Lorenzo al Mare, Costarainera, Cipressa, Santo Stefano al Mare, Riva Ligure, Arma Taggia Sanremo, Ospedaletti	500.000	-6.263.211	1.753.371	2	NO	NO
AZIENDA AGRICOLA DIMOSTRATIVA S.r.l.	1975	12,38%	9,8%	attività agrovivaistica e commerciale di promozione del comparto agricolo provinciale, di formazione e divulgazione, attività agrituristica	844.650	715.316	487.623	8	NO	NO
BANCA POPOLARE ETICA S.c.p.A.	1998	0,06%	0,0%	Attività bancaria e con il risparmio raccolto finanziamento di organizzazioni che operano in quattro settori specifici: cooperazione sociale, cooperazione internazionale, cultura e tutela ambientale	69.946.538	93.701.718	45.044.738	279	NO	NO
CAIRO REINDUSTRIA S.c.a.r.l. in liquidazione	1994	27,50%	21,8%	promozione, coordinamento e attuazione di iniziative funzionali al rilancio produttivo o occupazionale delle aree a destinazione produttiva dello stabilimento Enichem di San Giuseppe di Cairo	145.693	201.070	552	0	NO	NO
CENTRO AGROALIMENTARE LEVANTE LIGURE E LUNIGIANA S.r.l.	2004	4,91%	3,9%	gestione del servizio pubblico di mercato ortofrutticolo all'ingrosso	1.321.140	1.504.979	1.143.658	3	NO	NO
CENTRO FIERISTICO DELLA SPEZIA S.r.l. in liquidazione	2002	9,29%	7,3%	promozione, diffusione e commercializzazione dei prodotti dell'agricoltura e dell'artigianato della provincia della Spezia. Promozione delle attività commerciali e di servizio mediante l'organizzazione e la partecipazione a fiere mostre ed esposizioni sul territorio nazionale ed internazionale	5.382.500	3.218.811	26.886	0	NO	NO
Distretto Ligure delle Tecnologie Marine - D.L.T.M. S.c.r.l.	2009	11,7%	9,3%	gestione distretto Tecnologie Marine come da Accordo di Programma Quadro tra Regione, MIUR e MISE	1.140.000	1.008.682	849.737	9	NO	NO
FIERA DI GENOVA S.p.A. in liquidazione	2003	26,02%	20,6%	organizzazione e gestione fiere ed eventi di carattere nazionale ed internazionale	18.939.371	2.423.790	4.009.595	18	NO	NO
I.P.S. S.c.p.A. - Insediamenti Produttivi Savonesi	1982	22,02%	17,4%	promozione e realizzazione programmi di sviluppo economico	50.193	110.309	2.270.172	0	NO	SI
I.R.E. S.p.A - Infrastrutture Recupero Energia Agenzia Regionale Ligure	2014	79,02%	62,5%	infrastrutture, edilizia sanitaria e riqualificazione ambientale, edilizia residenziale sociale, pianificazione e certificazione energetica, progetti europei	1.472.972	2.133.445	4.846.466	45	SI	SI
LIGURCAPITAL S.p.A.	1989	99,32%	78,6%	assunzione di partecipazioni temporanee e di minoranza in PMI liguri ed erogazione di finanziamenti per contribuire alla realizzazione di programmi di sviluppo.	9.790.222	9.819.482	1.060.615	7	SI	SI
LIGURIA PATRIMONIO S.r.l. a Socio Unico	2010	100,00%	79,1%	la società opera nel settore immobiliare ed ha per oggetto la locazione, l'affitto e la gestione, nonché l'acquisto, la vendita, la costruzione la ristrutturazione e l'amministrazione di immobili.	2.410.000	5.792.014	2.514.849	0	SI	NO
LIGURIA RICERCHE S.p.A. a Socio Unico	2000	100,00%	79,1%	attività di assistenza tecnica alla progettazione, gestione e monitoraggio di programmi e progetti cofinanziati dall'UE e dallo Stato. Attività di ricerca sullo stato e sulle tendenze strutturali e congiunturali dell'economia e della realtà sociale a supporto dell'attività di programmazione generale e di settore	150.000	223.864	2.264.461	37	SI	SI
PARCO TECNOLOGICO VAL BORMIDA S.r.l. a Socio Unico	2009	100,00%	79,1%	la società opera nei settori delle energie rinnovabili, del risparmio e dell'efficienza energetica, della chimica e dell'ambiente in generale.	7.773.375	6.547.088	175.980	4	SI	NO
RETE FIDI LIGURIA S.Cons.p.A.	1974	22,23%	17,6%	supporta, con la propria garanzia, la richiesta di finanziamento della piccola media impresa. La garanzia sostiene le imprese nell'accesso ai capitali necessari per la loro crescita	15.873.860	19.049.367	2.356.195	22	NO	NO
S.P.E.I. S.r.l. in liquidazione	2001	26,00%	20,6%	promozione, coordinamento e gestione di attività dirette a sostenere e favorire lo sviluppo economico e produttivo dell'imperiese	100.000	10.905	694	0	NO	NO
SIIT S.c.p.A.	2005	7,50%	5,9%	gestione distretto Sistemi Intelligenti Integrati Tecnologie come definito nell'Accordo di Programma Quadro con il MIUR	600.000	620.584	284.744	3	NO	NO
Società regionale per l'Internazionalizzazione delle Imprese - LIGURIA INTERNATIONAL S.c.p.A.	2002	52,00%	41,1%	attuazione delle politiche regionali in tema di internazionalizzazione e di coordinamento delle iniziative progettate dagli attori del sistema economico locale	120.000	294.672	1.014.135	7	SI	SI
SPEDIA S.p.A. in liquidazione	1987	10,24%	8,1%	promozione sviluppo spezia attraverso promozione e coordinamento di iniziative per sostenere l'occupazione ed il processo di sviluppo dell'area.	2.413.762	4.855.969	159.828	0	NO	NO
SVILUPPO GENOVA S.p.A.	1997	6,00%	4,7%	valorizzazione del territorio attraverso la gestione di processi di trasformazione e di rigenerazione e la creazione di nuove opportunità di investimento. Realizzazione opere di bonifica, infrastrutturazione ed urbanizzazione delle aree ed attraverso le operazioni di marketing territoriale	5.164.500	4.412.399	15.218.480	22	NO	NO

mentre Liguria Patrimonio S.r.l. detiene la seguente partecipazione:

Denominazione società	% Quota di partecipazione	% Quota di partecipazione indiretta Amministrazione	Attività svolta	Capitale sociale	Patrimonio netto 31/12/2018	Fatturato medio 2016-2018	N° medio dipendenti 2018	Partecipazione di controllo	Società in house
IREN S.p.A.	0,31%	0,2%	multiutility strutturata sul modello holding industriale	1.300.931.377	1.789.787.251	166.139.688	1.048	NO	NO

Le condizioni di cui all'articolo 20 del D. Lgs. n. 175/2016 sono schematizzate nella seguente tabella che riporta i dati per ciascuna società partecipata:

REGIONE LIGURIA

ART. 20 D.LGS. N. 175/2016 - RAZIONALIZZAZIONE PERIODICA DELLE PARTECIPAZIONI PUBBLICHE - DICEMBRE 2019

SEGRETERIA GENERALE

VICE DIREZIONE GENERALE PRESIDENZA ED INFORMATICA

SETTORE PRESIDENZA

Società	Quota di partecipazione RL/FILSE/LP 31 dic 2017	RIENTRANTI CATEGORIE ART. 4 TUSP art. 20 lett a)	N. AMM.RI > N. DIP art. 20 lett b)			ATTIVITA' ANALOGHE O SIMILARI art. 20 lett c)	FATTURATO art. 20 lett d)				FATTURATO MEDIO NON SUPERIORE A € 500.000	Risultato esercizio art. 20 lett. e)					4 ESERCIZI IN PERDITA SU 5	Necessità contenimento costi di funzionamento art. 2 lett f)	Necessità aggregazione società art. 20 lett g)
			N. AMM.RI / LIQ.RI	N. DIP	AMM.RI > N. DIP		2016	2017	2018	media 2016-2018		2014	2015	2016	2017	2018			
F.I.L.S.E. SpA	79,11%	All. A TUSP	5	69	NO		7.042.198	8.139.897	10.057.750	8.413.282	NO	46.140	-3.047.006	11.931	42.597	1.010.191	NO		
LIGURIA DIGITALE SpA	99,94%	art. 4 c. 2 lett a), d) ed e)	1	418	NO		41.901.689	41.203.236	43.759.197	42.288.041	NO	362.233	54.454	131.889	175.178	734.649	NO		
SOCIETA' PER CORNIGLIANO SpA	45,00%	art. 4 c. 2 lett b)	5	4	SI		5.164.193	2.032.542	3.278.466	3.491.734	NO	176.077	79.659	63.788	13.055	31.262	NO		
PONENTE CONGRESSI Scarl in liquidazione	10,00%	art. 4 c. 7	1	0			-	-	-	-	SI	-558	-568	-558	-558	n.d.	SI		
GAL AREE RURALI SPEZIA S.Coop.va in liquidazione (dal 4/12/2014)	4,35%		2	0			-	-	-	-	SI	n.d.	n.d.	n.d.	n.d.	n.d.			
AREA 24 S.p.A. in liquidazione	43,00%	All. A TUSP	2	2	NO		1.573.908	1.332.919	2.353.286	1.753.371	NO	-1.382.532	11.669	-3.073.627	-4.825.323	-2.873.124	SI		
AZIENZA AGRICOLA DIMOSTRATIVA S.r.l.	12,38%	art. 4 c. 2 lett a)	1	8	NO		540.042	514.239	408.588	487.623	SI	-68.413	-4.855	95	-88.501	-94.277	SI		
BANCA POPOLARE ETICA S.c.r.l	0,06%	art. 4 c. 2 lett a) art. 4 c. 9 ter	13	279	NO		42.492.352	44.880.972	47.760.889	45.044.738	NO	3.187.558	758.049	4.317.890	2.273.208	3.287.703	NO		
CAIRO REINDUSTRIA Scarl in liquidazione (dal 21/4/2010)	27,50%	art. 4 c. 2 lett a)	1	0			1	500	1.154	552	SI	-81.678	-37.062	-42.050	-24.489	-32.737	SI		
CENTRO AGROALIMENTARE LEVANTE LIGURE E LUNIGIANA S.r.l.	4,91%	art. 4 c. 2 lett a)	1	3	NO		925.337	1.264.473	1.241.164	1.143.658	NO	-95.391	14.543	44.769	38.548	38.464	NO		
CENTRO FIERISTICO DELLA SPEZIA S.r.l. in liquidazione	9,29%	art. 4 c. 7	3	0	SI		21.359	21.001	38.299	26.886	SI	-216.314	-200.927	-185.007	-164.654	-219.810	SI		
DLTM - Distretto Ligure delle Tecnologie Marine S.c.ar.l.	11,7%	art. 4 c. 2 lett a)	17	9	SI		1.159.758	802.812	586.642	849.737	NO	2.562	-15.550	20.456	-3.231	-58.887	NO		
FIERA GENOVA S.p.A. in liquidazione	26,02%	art. 4 c. 7	1	18	NO		4.133.245	3.802.666	4.092.875	4.009.595	NO	39.388	-10.800.776	-1.381.727	-323.454	-485.164	SI	SI	SI
Intrastrutture Recupero Energia Agenzia Regionale Ligure - I.R.E S.p.A.	94,69%	All. A TUSP	1	45	NO		5.168.629	4.754.849	4.615.919	4.846.466	NO	1.255	12.830	6.918	14.377	10.343	NO		
I.P.S. S.c.p.A. Insedimenti Produttivi Savonesi	22,02%	All. A TUSP	5	0	SI	SI	1.096.703	2.169.394	3.544.419	2.270.172	NO	-353.597	-310.444	-218.110	-223.402	-16.393	SI	SI	SI
LIGURCAPITAL S.p.A.	99,32%	All. A TUSP	5	7	NO		1.371.134	993.392	817.318	1.060.615	NO	5.539	30.127	20.472	37.465	25.272	NO		
LIGURIA PATRIMONIO S.r.l.	100,00%	All. A TUSP	1	0	SI		984.716	5.835.881	723.949	2.514.849	NO	-1.457.155	-102.058	-53.717	10.274	3.309.434	NO		
LIGURIA RICERCHE S.p.A.	100,00%	All. A TUSP	3	37	NO		2.271.047	2.255.591	2.266.744	2.264.461	NO	1.285	1.256	2.325	37.995	10.285	NO		
PARCO TECNOLOGICO VALBORMIDA S.r.l.	100,00%	All. A TUSP	1	4	NO		140.224	180.397	207.320	175.980	SI	-2.481.537	-405.351	-472.339	-340.069	-233.535	SI	SI	
RETE FIDI LIGURIA S.Cons. p.A.	22,68%	All. A TUSP	11	22	NO		2.760.642	2.373.044	1.934.898	2.356.195	NO	-3.253.700	1.284.160	1.451.369	277.996	320.098	NO		
SIIT S.c.p.A.	7,50%	art. 4 c. 2 lett a)	18	3	SI		351.634	233.851	268.747	284.744	SI	2.594	4.550	2.288	2.644	1.350	NO		
Società per la Promozione dello Sviluppo Economico dell'Imperiese - SPEI Srl in liquidazione (dal 19/4/2000)	26,00%	art. 4 c. 2 lett a)	1	0			2.081	-	-	694	SI	-498	0	0	0	0	NO		
Società Regionale della Liguria per l'internazionalizza- zione delle imprese -Liguria International S.c.p.A.	52,00%	All. A TUSP	5	7	NO		1.128.590	1.056.111	857.705	1.014.135	NO	714	-51.911	354	328	939	NO		
SPEDIA S.p.A. in liquidazione	10,24%	art. 4 c. 2 lett a)	1	1	NO		180.975	162.546	135.963	159.828	SI	-64.281	151.863	-386.715	76.684	45.913	NO		
SVILUPPO GENOVA S.p.A.	6,00%	art. 4 c. 2 lett a)	1	24	NO	SI	8.682.740	10.234.568	26.738.132	15.218.480	NO	-79.182	3.787	41.294	86.456	87.185	NO		
IREN S.p.A.	0,31%	art. 4 c. 2 lett a)	13	1048	NO		146.542.063	160.739.000	191.138.000	166.139.688	NO	50.096.527	124.500.783	88.256.759	166.956.000	125.928.000	NO		

Le società a partecipazione regionale diretta o indiretta che rientrano nelle fattispecie definite dall'articolo 20, 2° comma, del D. Lgs. n. 175/2016, con conseguente necessità di interventi di razionalizzazione, sono le seguenti:

SOCIO	SOCIETA'	Partecip in società non rientranti categorie art. 4 art 20 c. 2 lett. a)	società senza dipendenti n. dip. < amm.ri art 20 c. 2 lett. b)	o	Partecip in società x attività analoghe o similari art 20 c. 2 lett. c)	Fatturato < 500 k € art 20 c. 2 lett. d)	Perdita 4 anni su 5 art 20 c. 2 lett. e)	Necessità contenimento costi funzionamento art 20 c. 2 lett. f)	Necessità aggregazione società aventi oggetto attività consentite all'art. 4 art 20 c. 2 lett. g)
REGIONE	SOCIETA' PER CORNIGLIANO S.p.A.		4 < 5						
	FILSSESPA	AZIENDA AGRICOLA DIMOSTRATIVA S.r.l.				€ 487.623	SI		
		I.P.S. S.c.p.A. - Insediamenti Produttivi Savonesi	non applicabile ex-art. 26, c. 2 DLgs 175/2016			SI		SI	
		LIGURIA PATRIMONIO S.r.l. a Socio Unico	non applicabile ex-art. 26, c. 2 DLgs 175/2016	0 < 1					
		PARCO TECNOLOGICO VAL BORMIDA S.r.l. a Socio Unico	non applicabile ex-art. 26, c. 2 DLgs 175/2016			€ 175.980	SI	SI	
		SVILUPPO GENOVA S.p.A.				SI			
SIIT S.c.p.A.			3 < 19			€ 284.744			

4. Esito della rilevazione al 31 dicembre 2018

Partecipazioni dirette

NOME PARTECIPATA	CODICE FISCALE PARTECIPATA	QUOTA DI PARTECIPAZIONE	ESITO DELLA RILEVAZIONE	NOTE
Finanziaria Ligure per lo Sviluppo Economico - F.I.L.S.E. S.p.A.	00616030102	79,11%	mantenimento senza interventi	
GRUPPO DI AZIONE LOCALE DELLE AREE RURALI DELLA PROVINCIA DELLA SPEZIA SOCIETA' COOPERATIVA IN LIQUIDAZIONE	01034220119	4,35%		in liquidazione dal 4/12/2014
LIGURIA DIGITALE S.p.A.	02994540108	99,94%	mantenimento senza interventi	
PONENTE CONGRESSI Soc. Cons. a r.l. in liquidazione	01352690091	10,00%		in liquidazione dal 21/12/2018
SOCIETA' PER CORNIGLIANO S.p.A.	01367680996	45,00%	mantenimento senza interventi	Il numero di amministratori è superiore al numero dei dipendenti; l'incarico è svolto a titolo gratuito.

Partecipazioni indirette detenute attraverso: (specificare la "tramite").

Finanziaria Ligure per lo Sviluppo Economico – FI.L.S.E. S.p.A.

NOME PARTECIPATA	CODICE FISCALE PARTECIPATA	QUOTA DI PARTECIPAZIONE DETENUTA DALLA TRAMITE	ESITO DELLA RILEVAZIONE	NOTE
AREA 24 S.p.A. in liquidazione	01311790081	43,00%		in liquidazione dal 29/6/2018
AZIENDA AGRICOLA DIMOSTRATIVA S.r.l.	00148620115	12,38%		Società in liquidazione dal 4/3/2019. Richiesta liquidazione quote (6/7/18)
BANCA POPOLARE ETICA S.c.p.A.	02622940233	0,06%	mantenimento senza interventi	
CAIRO REINDUSTRIA S.c.a.r.l. in liquidazione	03474720103	27,50%		in liquidazione dal 21/4/2010
CENTRO AGROALIMENTARE LEVANTE LIGURE E LUNIGIANA S.r.l.	01092320116	4,91%	razionalizzazione	Richiesta liquidazione quote (6 luglio 2018)
CENTRO FIERISTICO DELLA SPEZIA S.r.l. in liquidazione	01154720112	9,29%		in liquidazione dal 27/6/2018
Distretto Ligure delle Tecnologie Marine - D.L.T.M. S.c.r.l.	01303220113	11,7%	mantenimento senza interventi	
FIERA DI GENOVA S.p.A. in liquidazione	00540780103	26,02%		(cancellata dal registro imprese l'11/9/2019)
I.P.S. S.c.p.A. - Insediamenti Produttivi Savonesi	00668900095	22,02%	razionalizzazione	Aggregazione in I.R.E. S.p.A. ex art. 3 L.r. n. 33/2016
I.R.E. S.p.A. – Infrastrutture Recupero Energia Agenzia Regionale Ligure	02264880994	94,69%	mantenimento senza interventi	
LIGURCAPITAL S.p.A.	03101050106	99,32%	mantenimento senza interventi	
LIGURIA PATRIMONIO S.r.l. a Socio Unico	02005190992	100,00%	(*)	
LIGURIA RICERCHE S.p.A. a Socio Unico	03865860104	100,00%	mantenimento senza interventi	
PARCO TECNOLOGICO VAL BORMIDA S.r.l. a Socio Unico	01551730094	100,00%	razionalizzazione	
RETE FIDI LIGURIA S.Cons.p.A.	00598380103	22,68%	mantenimento senza interventi	
SIIT S.c.p.A.	01554410991	7,50%	razionalizzazione	(DGR n. 786/2017)
S.P.E.I. S.r.l. in liquidazione	01293530083	26,00%		in liquidazione dal 19/4/2010
Società regionale per l'Internazionalizzazione delle Imprese - LIGURIA INTERNATIONAL S.c.p.A	01307600997	52,00%	mantenimento senza interventi	
SPEEDIA S.p.A. in liquidazione	00850410119	10,24%		in liquidazione dal 20/3/2014
SVILUPPO GENOVA S.p.A.	03669800108	6,00%	razionalizzazione	Aggregazione / Fusione

Note: (*) Rinvio a successivo provvedimento in merito alla prospettata fusione per incorporazione in FI.L.S.E. S.p.A. oppure in alternativa ad azioni che garantiscano il legittimo mantenimento della partecipazione.

LIGURIA PATRIMONIO S.r.l. a Socio Unico

NOME PARTECIPATA	CODICE FISCALE PARTECIPATA	QUOTA DI PARTECIPAZIONE DETENUTA DALLA TRAMITE	ESITO DELLA RILEVAZIONE	NOTE
IREN S.p.A.	07129470014	0,31%	mantenimento senza interventi	ACAM SpA è stata Incorporata in IREN S.p.A. dal 1/11/2018

LIGURCAPITAL S.p.A.

NOME PARTECIPATA	CODICE FISCALE PARTECIPATA	QUOTA DI PARTECIPAZIONE DETENUTA DALLA TRAMITE	ESITO DELLA RILEVAZIONE	NOTE
4 BABY Srl	02050360995	7,85%	mantenimento senza interventi	
ASPERA S.p.A.	03688230105	20,72%	"	
ATAR 22 Srl	02204100990	24,96%	"	Cessione il 21/1/2019
CIRCLE SpA	07869320965	8,54%	"	
DAURMAN SRL	02870040306	23,68%	"	
DREXCODE Srl	08397190961	16,30%	"	
ENJORE Srl	07451360726	15,43%	"	
FERRALORO SPA	01730820998	41,67%	"	
FINSA SPA	02221220995	14,81%	"	
FREMSLIFE SRL	02329170993	23,96%	"	
GENOASTIRLING Srl	06780080963	20,00%	"	
HIMARC SRL	02396760999	22,22%	"	
IKRIX S.p.A.	02225200993	17,47%	"	
INTERNATIONAL STUTTERING CENTRE Srl	09042260969	23,52%	"	
ITALIAN FINE FOOD SRL	09987460962	15,83%	"	
METALSTYLE Srl	02189190990	49,00%	"	Cessione il 5/9/2019
MOATECH Srl	01525250997	24,40%	"	
NATUR WORLD SpA	0941070964	10,00%	"	
NOVIT INNOVAZIONE E TECNOLOGIE S.p.A.	05396760968	19,23%	"	Cessione il 3/10/2019
P&B LINKING SpA	02401360991	16,44%	"	Cessione il 5/8/2019
R.G.M. S.p.A.	02817320100	3,71%	"	
ROSH SRL	08107660964	41,86%	"	
SAILSQUARE Srl	07860990964	10,97%	"	
SEA EAGLE IND. GROUP SRL	02393540998	20,59%	"	
SEDAPTA Srl	02210950990	9,34%	"	
SESAMO Srl	02044400998	15,00%	"	
SHINY Srl	01097330094	10,00%	"	
SUNRISE SRL	01408630091	24,50%	"	
WECARE Srl	02310960998	12,35%	"	
WIKIRE SRL	08820060963	6,90%	"	

5. Ricognizione delle partecipazioni societarie possedute a dicembre 2019

La seguente rappresentazione grafica dell'attuale configurazione delle partecipazioni societarie regionali – dirette ed indirette, evidenzia:

- lo scioglimento e la messa in liquidazione di Azienda Agricola Dimostrativa S.r.l. deliberata dall'Assemblea straordinaria dei soci il 4 marzo 2019;
- le mutate quote di partecipazione in I.R.E. S.p.A. – dal 94,69% al 92,16% - a seguito dell'avvenuto aumento di capitale, deliberato dall'Assemblea del 2 maggio 2019, sottoscritto mediante conferimento in natura delle azioni I.P.S. S.c.p.A.;
- che I.P.S. S.c.p.A. è partecipata da I.R.E. S.p.A. e non più dalla FI.L.S.E. S.p.A., a seguito dell'avvenuta conclusione dell'operazione di aggregazione di cui alla L.R. n. 33/2016 (art. 3 comma 8);
- la partecipazione detenuta dalla FI.L.S.E. S.p.A. in Porto Antico di Genova S.p.A., a seguito del conferimento del ramo di Fiera di Genova S.p.A. di cui alla L.r. n. 33/2016 (art. 3 c. 10) e la sottoscrizione dell'aumento di capitale (DGR n. 1108/2019); Fiera di Genova S.p.A. è stata cancellata dal registro delle imprese in data 11 settembre 2019, a seguito dell'avvenuta approvazione del bilancio finale di liquidazione in data 9 agosto 2019;
- l'alienazione da parte di Ligurcapital S.p.A. di 4 partecipazioni societarie nell'anno 2019 (ATAR 22 S.r.l., P&B Linking S.p.A., Metalstyle S.r.l., Novit S.p.A.).

La seguente tabella quantifica le società oggetto di interventi di razionalizzazione evidenziando quelle in fase di liquidazione:

Partecipazioni societarie regionali	N.	Mantenimento senza interventi	Razionalizzazione	Società in fase di liquidazione
dirette	5	3		2
indirette tramite:				
- FI.L.S.E. S.p.A.	19	9	4	6
- I.R.E. S.p.A.	1	0	1	0
- Liguria Patrimonio S.r.l.	1	1	0	0
- Ligurcapital S.p.A.	26	26	0	0
Totale indirette	47	36	5	6
Totale	52	39	5	8

Le successive schede di dettaglio delle società partecipate forniscono le informazioni richieste dal Dipartimento del Tesoro del Ministero dell'Economia e delle Finanze, che dovranno essere successivamente inserite nello specifico portale <https://portaletesoro.mef.gov.it>.

Tali schede seguono in parte il formato della precedente ricognizione di cui alla DGR n. 1589/2010, omettendo i campi definiti nelle schede predisposte dal MEF qualora non siano valorizzati. Per le partecipazioni di Ligurcapital S.p.A. non vengono riportati i dati ai fini della verifica delle condizioni del testo unico, trattandosi di partecipazioni temporanee in piccole e medie imprese al fine di favorirne lo

sviluppo, la cui alienazione non è ritenuta configurabile alla fattispecie della razionalizzazione, come già comunicato al Dipartimento del Tesoro del Ministero dell'Economia e delle Finanze con nota prot. n. PG/2018/2017351 del 31 luglio 2018.

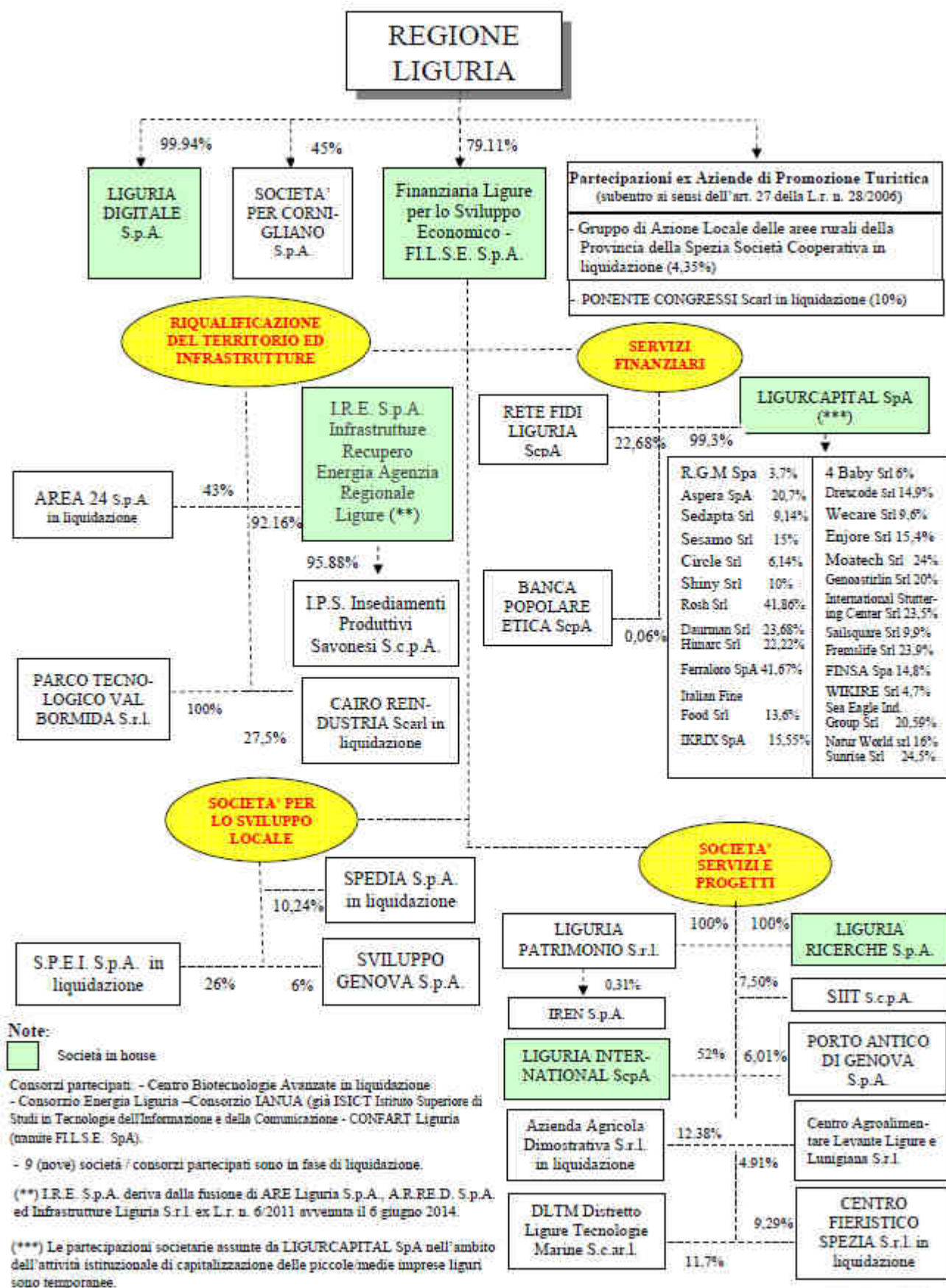

6. Schede di dettaglio delle società partecipate



Finanziaria Ligure per lo Sviluppo Economico – FI.L.S.E. S.p.A.

Via Peschiera 16 16122 Genova (sede legale) Piazza De Ferrari 1 16121 Genova

Codice Fiscale 00616030102 <http://www.filse.it/> ☎ 0108403303 email filse@filse.it

Data di costituzione: 30 gennaio 1975	Normativa di riferimento: L.r. 28 dicembre 1973 n. 48; L.r. 21 gennaio 1998 n. 3 L.r. 3 aprile 2007, n. 15 (art. 17)
Tipologia partecipazione: diretta	Quota di partecipazione: 79,11%
Capitale Sociale: € 24.700.565,76 i.v.	Previsione nello statuto di limiti sul fatturato: sì
Settore di Attività: 70.22.09 (100%)	Deliberazione di quotazione di azioni in mercati regolamentati: no
Società in house: sì (congiunto)	Società contenuta nell'allegato A al D.Lgs. n. 175/2016: sì
	Società a partecipazione pubblica di diritto singolare: no

DATI DI BILANCIO PER LA VERIFICA TUSP

Tipologia attività svolta	Attività produttive di beni e servizi
Numero medio di dipendenti	69
Numero dei componenti dell'organo di amministrazione	5
Compenso dei componenti dell'organo di amministrazione	€ 58.939
Numero dei componenti dell'organo di controllo	3 + 1
Compenso dei componenti dell'organo di controllo	€ 79.039 (Collegio sindacale € 48.514 + società di revisione che esercita il controllo contabile € 30.525)

	2018	2017	2016	2015	2014
Approvazione bilancio	sì	sì	sì	sì	sì
Risultato esercizio	1.010.191	42.597	11.931	-3.047.006	46.140

	2018	2017	2016
A1) Ricavi delle vendite e delle prestazioni	5.957.758	6.069.759	6.004.782
A5) Altri ricavi e proventi	2.235.146	2.954.445	1.703.733
di cui contributi in conto esercizio	0	936.611	738.098
C15) Proventi da partecipazioni			
C16) Altri proventi finanziari	64.846	52.304	56.789
D18 a) Rettifiche di valore di attività finanziarie – Rivalutaz.ne part.ni	0	0	14.992

Tipo di controllo

controllo congiunto per effetto di patti parasociali

INFORMAZIONI ED ESITO PER LA RAZIONALIZZAZIONE

La partecipata svolge un'attività di produzione di beni e servizi a favore dell'Amministrazione?	Sì
Attività svolta dalla Partecipata	produzione di un servizio di interesse generale (Art. 4, c. 2, lett. a)
Descrizione dell'attività	1) Creazione e potenziamento di aree idonee agli insediamenti produttivi o altre iniziative imprenditoriali; 2) Attuazione interventi a favore delle unità produttive di minori dimensioni operanti nel territorio della regione; 3) Prestazione di assistenza finanziaria mirata allo sviluppo economico delle imprese di minori dimensioni; 4) Promozione, realizzazione e gestione di infrastrutture di interesse regionale; 5) Incentivazione di iniziative di interesse regionale aventi carattere promozionale di altre attività di sviluppo economico; 6) Gestione di fondi istituiti con legge statale o regionale o derivanti dall'applicazione di programmi dell'Unione Europea; 7) Realizzazione e gestione di programmi, progetti e servizi pubblici.
Svolgimento di attività analoghe a quelle svolte da altre società (art.20, c.2 lett.c)	no
Necessità di contenimento dei costi di funzionamento (art.20, c.2 lett.f)	no
Necessità di aggregazione di società (art.20, c.2 lett. g)	no
L'Amministrazione ha fissato, con proprio provvedimento, obiettivi specifici sui costi di funzionamento della partecipata? (art.19, c.5)	sì
Esito della ricognizione	mantenimento senza interventi

G.A.L.GRUPPO AZIONE LOCALE
DELLA PROVINCIA DELLA SPEZIA**G.A.L. GRUPPO DI AZIONE LOCALE DELLE AREE RURALI DELLA
PROVINCIA DELLA SPEZIA SOCIETA' COOPERATIVA IN LIQUIDAZIONE**

Via Aurelia Nord 1 19020 BEVERINO (SP)

Codice Fiscale 01034220119

Data di costituzione: 22 aprile 1997	Normativa di riferimento: L.r. 28/2006 (art. 27)
Tipologia partecipazione: diretta	Quota di partecipazione: 4,35%
Capitale Sociale: € 2.823	Società in house: no
	Previsione nello statuto di limiti sul fatturato: no
Settore di Attività: 70.2	Deliberazione di quotazione di azioni in mercati regolamentati: no
	Società contenuta nell'allegato A al D.Lgs. n. 175/2016: no
	Società a partecipazione pubblica di diritto singolare: no
Stato della società	La società è inattiva
Forma giuridica	Società cooperativa
Stato della società	Sono in corso procedure concorsuali (fallimento, amministrazione straordinaria, ecc.)
Anno di inizio della procedura	2015

Decreto Ministero dello Sviluppo Economico 1 ottobre 2015 n. 501: procedura liquidazione coatta amministrativa e nomina commissario liquidatore;

Decreto Ministero dello Sviluppo Economico 13 aprile 2017: sostituzione commissario liquidatore (GU n. 153 del 3/7/2017–Suppl. Ordinario n. 35)

DATI DI BILANCIO PER LA VERIFICA TUSP

Tipologia attività svolta	Attività produttive di beni e servizi
Numero medio di dipendenti	0
Numero dei componenti dell'organo di amministrazione	2 [Liquidatore, Commissario Liquidatore (nominato con atto del 1/10/2015)]
Compenso dei componenti dell'organo di amministrazione	
Numero dei componenti dell'organo di controllo	0
Compenso dei componenti dell'organo di controllo	-

	2018	2017	2016	2015	2014	2013
Approvazione bilancio	no	no	no	no	no	sì
Risultato esercizio	n.d.	n.d.	n.d.	n.d.	n.d.	-8.095

	2018	2017	2016
A1) Ricavi delle vendite e delle prestazioni			
A5) Altri ricavi e proventi			
di cui contributi in conto esercizio			

Tipo di controllo	nessuno
--------------------------	---------

INFORMAZIONI ED ESITO PER LA RAZIONALIZZAZIONE

La partecipata svolge un'attività di produzione di beni e servizi a favore dell'Amministrazione?	No
Attività svolta dalla Partecipata	nessuna attività
Svolgimento di attività analoghe a quelle svolte da altre società (art.20, c.2 lett.c)	no
Necessità di contenimento dei costi di funzionamento (art.20, c.2 lett.f)	no
Necessità di aggregazione di società (art.20, c.2 lett.g)	no
L'Amministrazione ha fissato, con proprio provvedimento, obiettivi specifici sui costi di funzionamento della partecipata? (art.19, c.5)	no



Data di costituzione: 7 aprile 1988	Normativa di riferimento: L.r. 9 aprile 1985 n. 17 (abrogata) L.r. 4 settembre 1997 n. 35 L.r. 18 dicembre 2006 n. 42 L.r. 5 agosto 2014, n. 20 (art. 12) L.r. 27 dicembre 2016, n. 33 (art. 3)
Tipologia partecipazione: diretta	Quota di partecipazione: 99,946% (altri soci: enti SIIR)
Capitale Sociale: € 2.582.500,00	Società in house: sì (congiunto)
	Previsione nello statuto di limiti sul fatturato: sì
Settore di Attività: 62.01 (50%), 62.03, 63.11.3 e 63.12	Deliberazione di quotazione di azioni in mercati regolamentati: no
	Società contenuta nell'allegato A al D.Lgs. n. 175/2016: no
	Società a partecipazione pubblica di diritto singolare: no

DATI DI BILANCIO PER LA VERIFICA TUSP

Tipologia attività svolta	Attività produttive di beni e servizi
Numero medio di dipendenti	418
Numero dei componenti dell'organo di amministrazione	1
Compenso dei componenti dell'organo di amministrazione	€ 35.770
Numero dei componenti dell'organo di controllo	3 + 1
Compenso dei componenti dell'organo di controllo	€ 63.000 (Collegio sindacale € 37.000 + società di revisione che esercita il controllo contabile € 26.000)

	2018	2017	2016	2015	2014
Approvazione bilancio	sì	sì	sì	sì	sì
Risultato esercizio	734.649	175.178	131.889	54.454	362.233

	2018	2017	2016
A1) Ricavi delle vendite e delle prestazioni	42.653.687	40.437.717	41.309.366
A5) Altri ricavi e proventi	1.141.088	765.519	592.323
di cui contributi in conto esercizio	35.578	0	0

Tipo di controllo	controllo congiunto per effetto di norme statutarie
--------------------------	---

INFORMAZIONI ED ESITO PER LA RAZIONALIZZAZIONE

La partecipata svolge un'attività di produzione di beni e servizi a favore dell'Amministrazione?	Sì
Attività svolta dalla Partecipata	produzione di un servizio di interesse generale (Art. 4, c. 2, lett. a) autoproduzione di beni o servizi strumentali all'ente o agli enti pubblici partecipanti o allo svolgimento delle loro funzioni (Art. 4, c. 2, lett. d)
Descrizione dell'attività	Sviluppo, conduzione e gestione del sistema informativo regionale integrato
Svolgimento di attività analoghe a quelle svolte da altre società (art.20, c.2 lett.c)	no
Necessità di contenimento dei costi di funzionamento (art.20, c.2 lett.f)	no
Necessità di aggregazione di società (art.20, c.2 lett.g)	no
L'Amministrazione ha fissato, con proprio provvedimento, obiettivi specifici sui costi di funzionamento della partecipata? (art.19, c.5)	sì
Esito della ricognizione	mantenimento senza interventi

Data di costituzione: 5 febbraio 2003	Normativa di riferimento: L.r. 28/2006 (art. 27)
Tipologia partecipazione: diretta	Quota di partecipazione: 10%
Capitale Sociale: € 13.000	Società in house: no
	Previsione nello statuto di limiti sul fatturato: no
Settore di Attività: 82.3	Deliberazione di quotazione di azioni in mercati regolamentati: no
	Società contenuta nell'allegato A al D.Lgs. n. 175/2016: no
	Società a partecipazione pubblica di diritto singolare: no
Stato della società	Sono in corso procedure di liquidazione volontaria o scioglimento
Anno di inizio della procedura	2018

DATI DI BILANCIO PER LA VERIFICA TUSP	
Tipologia attività svolta	Attività produttive di beni e servizi
Numero medio di dipendenti	0
Numero dei componenti dell'organo di amministrazione	1
Compenso dei componenti dell'organo di amministrazione	0
Numero dei componenti dell'organo di controllo	0
Compenso dei componenti dell'organo di controllo	0

	2018	2017	2016	2015	2014
Approvazione bilancio	no	sì	sì	sì	sì
Risultato esercizio	n.d.	-558	-558	-568	-558

	2018	2017	2016
A1) Ricavi delle vendite e delle prestazioni	0	0	0
A5) Altri ricavi e proventi	0	0	0
di cui contributi in conto esercizio	0	0	0

Tipo di controllo	nessuno
--------------------------	---------

INFORMAZIONI ED ESITO PER LA RAZIONALIZZAZIONE

La partecipata svolge un'attività di produzione di beni e servizi a favore dell'Amministrazione?	No
Attività svolta dalla Partecipata	nessuna attività
Descrizione dell'attività	Oggetto sociale: Promozione potenzialità turistiche con particolare riferimento allo svolgimento di congressi, eventi, manifestazioni, fiere da svolgersi nella provincia di Savona, favorendo e realizzando ogni attività idonea a tal fine.
Svolgimento di attività analoghe a quelle svolte da altre società (art.20, c.2 lett.c)	no
Necessità di contenimento dei costi di funzionamento (art.20, c.2 lett.f)	no
Necessità di aggregazione di società (art.20, c.2 lett.g)	no
L'Amministrazione ha fissato, con proprio provvedimento, obiettivi specifici sui costi di funzionamento della partecipata? (art.19, c.5)	no

Data di costituzione: 12 febbraio 2003	Normativa di riferimento: L. 28 dicembre 2001 n. 488 (art. 53) L.r. 13 giugno 2002, n. 22 L.r. 4 ottobre 2005, n. 13
Tipologia partecipazione: diretta	Quota di partecipazione: 45% (altri soci: Comune di Genova (22,5%), Città Metropolitana di Genova (22,5%), Invitalia Partecipazioni SpA (10%))
Capitale Sociale: € 11.975.277,00 i.v.	Società in house: no
	Previsione nello statuto di limiti sul fatturato: no
	Deliberazione di quotazione di azioni in mercati regolamentati: no
Settore di Attività: 41.2 (100%)	Società a partecipazione pubblica di diritto singolare: sì

DATI DI BILANCIO PER LA VERIFICA TUSP

Tipologia attività svolta	Attività produttive di beni e servizi
Numero medio di dipendenti	4
Numero dei componenti dell'organo di amministrazione	5
Compenso dei componenti dell'organo di amministrazione	zero
Numero dei componenti dell'organo di controllo	3 +1
Compenso dei componenti dell'organo di controllo	€ 36.132 + € 3.049 = € 39.181

	2018	2017	2016	2015	2014
Approvazione bilancio	sì	sì	sì	sì	sì
Risultato esercizio	31.262	13.055	63.788	79.659	176.077

	2018	2017	2016
A1) Ricavi delle vendite e delle prestazioni	752.124	752.439	818.180
A5) Altri ricavi e proventi	13.029.424	10.807.474	9.847.936
di cui contributi in conto esercizio	10.503.082	9.527.371	5.501.923

INFORMAZIONI ED ESITO PER LA RAZIONALIZZAZIONE

Attività svolta dalla Partecipata	produzione di un servizio di interesse generale (Art. 4, c. 2, lett. a)
Descrizione dell'attività	Esecuzione degli interventi di risanamento ambientale, infrastrutturazione, razionalizzazione e valorizzazione delle aree occupate dallo stabilimento dell'ILVA di Genova Cornigliano per consentire insediamenti socio produttivi strategici di rilevante interesse regionale, ambientalmente compatibili.
Svolgimento di attività analoghe a quelle svolte da altre società (art.20, c.2 lett.c)	no
Necessità di contenimento dei costi di funzionamento (art.20, c.2 lett.f)	no
Necessità di aggregazione di società (art.20, c.2 lett.g)	no
L'Amministrazione ha fissato, con proprio provvedimento, obiettivi specifici sui costi di funzionamento della partecipata? (art.19, c.5) ⁽⁹⁾	sì
Esito della ricognizione	mantenimento senza interventi
Note	Il numero di amministratori è superiore al numero dei dipendenti. L'incarico è svolto a titolo gratuito.



AREA 24 S.p.A. in liquidazione

Corso Felice Cavallotti 59 18038 SANREMO (IM)

Registro Imprese Imperia / Cod. Fiscale n. 01311790081

<http://www.area24spa.it/it> ☎ 0184 524066 email liquidatori@area24spa.it

Data di costituzione: 4 marzo 2002

Quota partecipazione FI.L.S.E. S.p.A.: 43%

altri soci: Comune Sanremo (43%), Banca CA.RI.GE. SpA (10%)

Capitale sociale: € 500.000,00

Obiettivi: Promuovere, progettare e realizzare interventi di trasformazione urbana, riqualificazione ambientale e paesistica e valorizzazione delle aree e immobili dismessi dalla ex ferrovia del ponente ligure

Stato della società	Sono in corso procedure di liquidazione volontaria o scioglimento
Anno di inizio della procedura	2018

Tipologia partecipazione: indiretta	Società in house: no
	Previsione nello statuto di limiti sul fatturato: no
Settore di Attività: 41.1 (100%)	Deliberazione di quotazione di azioni in mercati regolamentati: no
	Società contenuta nell'allegato A al D.Lgs. n. 175/2016: sì
	Società a partecipazione pubblica di diritto singolare: no

DATI DI BILANCIO PER LA VERIFICA TUSP

Tipologia attività svolta	Attività produttive di beni e servizi
Numero medio di dipendenti	2
Numero dei componenti dell'organo di amministrazione	2
Compenso dei componenti dell'organo di amministrazione	€ 30.446
Numero dei componenti dell'organo di controllo	3
Compenso dei componenti dell'organo di controllo	€ 22.635

	2018	2017	2016	2015	2014
Approvazione bilancio	sì	sì	sì	sì	sì
Risultato esercizio	-2.873.124	-4.825.323	-3.073.627	11.669	-1.382.532

	2018	2017	2016
A1) Ricavi delle vendite e delle prestazioni	491.774	467.508	550.451
A5) Altri ricavi e proventi	1.861.512	865.411	1.043.457
di cui contributi in conto esercizio	0	0	20.000

Tipo di controllo	nessuno
--------------------------	---------

INFORMAZIONI ED ESITO PER LA RAZIONALIZZAZIONE

La partecipata svolge un'attività di produzione di beni e servizi a favore dell'Amministrazione?	No
Attività svolta dalla Partecipata	coordinamento e attuazione patti territoriali e contratti d'area ex delibera CIPE 21/03/1997 (Art. 26, c.7)
Descrizione dell'attività	La società ha acquisito le aree della ex ferrovia ed ha realizzato la pista ciclabile della riviera di ponente della Liguria.
Svolgimento di attività analoghe a quelle svolte da altre società (art.20, c.2 lett.c)	no
Necessità di contenimento dei costi di funzionamento (art.20, c.2 lett.f)	no
Necessità di aggregazione di società (art.20, c.2 lett. g)	no
L'Amministrazione ha fissato, con proprio provvedimento, obiettivi specifici sui costi di funzionamento della partecipata? (art.19, c.5)	no



Azienda Agricola Dimostrativa S.r.l. in liquidazione

Via Pallodola 23 19038 Sarzana (SP)

Codice fiscale e N° iscr. Registro Imprese 00148620115

<http://www.aziendadimostrativa.it/> ☎ 0187 621730 Email info@aziendadimostrativa.it

Anno di costituzione: 1975

Quota partecipazione FI.L.S.E. S.p.A.: 12,38%

Capitale sociale: € 844.650

altri soci: CCIAA Riviera Liguria (71,7%), Fondazione Carispe (13,82%),
Provincia La Spezia, Comune Sarzana

Stato della società	Sono in corso procedure di liquidazione volontaria o scioglimento
Anno di inizio della procedura	2019

Tipologia partecipazione: indiretta	Società in house: no
	Previsione nello statuto di limiti sul fatturato: no
Settore di Attività: 01.30	Deliberazione di quotazione di azioni in mercati regolamentati: no
	Società contenuta nell'allegato A al D.Lgs. n. 175/2016: no
	Società a partecipazione pubblica di diritto singolare: no

DATI DI BILANCIO PER LA VERIFICA TUSP

Tipologia di attività svolta	Attività produttive di beni e servizi	
Numero medio di dipendenti	8	
Numero dei componenti dell'organo di amministrazione	1	
Compenso dei componenti dell'organo di amministrazione	0	
Numero dei componenti dell'organo di controllo	3	
Compenso dei componenti dell'organo di controllo	€ 9.500	

	2018	2017	2016	2015	2014
Approvazione bilancio	sì	sì	sì	sì	sì
Risultato esercizio	-94.277	-88.501	95	-4.855	-68.413

	2018	2017	2016
A1) Ricavi delle vendite e delle prestazioni	380.758	468.015	510.780
A5) Altri ricavi e proventi	27.830	46.224	29.262
di cui contributi in conto esercizio	0	0	0

Tipo di controllo	nessuno
--------------------------	---------

INFORMAZIONI ED ESITO PER LA RAZIONALIZZAZIONE

La partecipata svolge un'attività di produzione di beni e servizi a favore dell'Amministrazione?	No
Descrizione dell'attività svolta dalla società	attività agrovivaistica e commerciale di promozione del comparto agricolo provinciale, di formazione e divulgazione, attività agrituristica
Svolgimento di attività analoghe a quelle svolte da altre società (art.20, c.2 lett.c)	no
Necessità di contenimento dei costi di funzionamento (art.20, c.2 lett.f)	no
Necessità di aggregazione di società (art.20, c.2 lett.g)	no
L'Amministrazione ha fissato, con proprio provvedimento, obiettivi specifici sui costi di funzionamento della partecipata? (art.19, c.5)	no
Note	Il 6 luglio 2018 la Filse ha richiesto la liquidazione quote a seguito della procedura per la cessione della partecipazione.

Anno di costituzione: 1998

Quota partecipazione FI.L.S.E. S.p.A.: 0,06%

Capitale sociale: € 65.335.568

Tipologia partecipazione: indiretta	Società in house: no
	Previsione nello statuto di limiti sul fatturato: no
	Avviate procedure x quotazione di azioni in mercati regolamentati: si
	Società contenuta nell'allegato A al D.Lgs. n. 175/2016: no
	Società a partecipazione pubblica di diritto singolare: no

DATI DI BILANCIO PER LA VERIFICA TUSP	
Tipologia attività svolta	Attività bancarie e finanziarie
Numero medio di dipendenti	279
Numero dei componenti dell'organo di amministrazione	13
Compenso dei componenti dell'organo di amministrazione	€ 338.000
Numero dei componenti dell'organo di controllo	3
Compenso dei componenti dell'organo di controllo	€ 96.000

	2018	2017	2016	2015	2014
Approvazione bilancio	sì	sì	sì	sì	sì
Risultato esercizio	3.287.703	2.273.208	4.317.890	758.049	3.187.558

	2018	2017	2016
10 Intessi attivi e proventi assimilati	31.582.406	30.156.694	29.795.529
40 Commissioni attive	16.178.483	14.724.278	12.696.823

INFORMAZIONI ED ESITO PER LA RAZIONALIZZAZIONE	
La partecipata svolge un'attività di produzione di beni e servizi a favore dell'Amministrazione?	No
Attività svolta dalla Partecipata	attività delle società bancarie di finanza etica e sostenibile ex art.111-bis dlgs. n.385/1993 (art.4,c.9-ter)
Svolgimento di attività analoghe a quelle svolte da altre società (art.20, c.2 lett.c)	no
Necessità di contenimento dei costi di funzionamento (art.20, c.2 lett.f)	no
Necessità di aggregazione di società (art.20, c.2 lett.g)	no
L'Amministrazione ha fissato, con proprio provvedimento, obiettivi specifici sui costi di funzionamento della partecipata? (art.19, c.5)	no
Esito della ricognizione	mantenimento senza interventi

Cairo Reindustria S.c.r.l. in liquidazione
 Via Peschiera 16 16123 Genova
 Codice fiscale e N° iscr. Registro Imprese 03474720103

Data di costituzione: 6 ottobre 1994

Quota partecipazione FI.L.S.E. S.p.A.: 27,5%

Capitale sociale: € 145.693

altri soci: Comune Cairo Montenotte (63,7%), Syndial SpA (8,8%)

Stato della società	Sono in corso procedure di liquidazione volontaria o scioglimento
Anno di inizio della procedura	2010

Tipologia partecipazione: indiretta	Società in house: no
	Previsione nello statuto di limiti sul fatturato: no
Settore di Attività: 829999 (100%)	Deliberazione di quotazione di azioni in mercati regolamentati: no
	Società contenuta nell'allegato A al D.Lgs. n. 175/2016: no
	Società a partecipazione pubblica di diritto singolare: no

DATI DI BILANCIO PER LA VERIFICA TUSP	
Tipologia attività svolta	Attività produttive di beni e servizi
Numero medio di dipendenti	0
Numero dei componenti dell'organo di amministrazione	1 (liquidatore)
Compenso dei componenti dell'organo di amministrazione	15.000
Numero dei componenti dell'organo di controllo	1
Compenso dei componenti dell'organo di controllo	€ 4.000

	2018	2017	2016	2015	2014
Approvazione bilancio	sì	sì	sì	sì	sì
Risultato esercizio	-32.737	-24.489	-42.050	-37.062	-81.678

	2018	2017	2016
A1) Ricavi delle vendite e delle prestazioni	0	500	0
A5) Altri ricavi e proventi	1.154	0	1
di cui contributi in conto esercizio	0	0	0

Tipo di controllo	nessuno
--------------------------	---------

INFORMAZIONI ED ESITO PER LA RAZIONALIZZAZIONE	
La partecipata svolge un'attività di produzione di beni e servizi a favore dell'Amministrazione?	No
Descrizione dell'attività svolta dalla società	promozione, coordinamento e attuazione di iniziative funzionali al rilancio produttivo o occupazionale delle aree a destinazione produttiva dello stabilimento Enichem di San Giuseppe di Cairo
Svolgimento di attività analoghe a quelle svolte da altre società (art.20, c.2 lett.c)	no
Necessità di contenimento dei costi di funzionamento (art.20, c.2 lett.f)	no
Necessità di aggregazione di società (art.20, c.2 lett.g)	no
L'Amministrazione ha fissato, con proprio provvedimento, obiettivi specifici sui costi di funzionamento della partecipata? (art.19, c.5)	no



Centro Agroalimentare Levante Ligure e Lunigiana Srl

Via Variante Cisa 53/A 19038 Sarzana (SP)

Codice fiscale e N° iscr. Registro Imprese 01092320116

<http://www.sarzanamercato.it/> ☎ 0187621827

Data di costituzione: 27 gennaio 2000

Quota partecipazione FI.L.S.E. S.p.A.: 4,91%

Capitale sociale: € 1.321.140

altri soci: Comune Sarzana (78,6%), Provincia La Spezia (11,8%),
Comune Spezia (2,68%), CCIAA Riviere Liguria (1,97%).

Tipologia partecipazione: indiretta	Società in house: no
	Previsione nello statuto di limiti sul fatturato: no
Settore di Attività: 82.99.3 (100%)	Deliberazione di quotazione di azioni in mercati regolamentati: no
	Società contenuta nell'allegato A al D.Lgs. n. 175/2016: no
	Società a partecipazione pubblica di diritto singolare: no

DATI DI BILANCIO PER LA VERIFICA TUSP

Tipologia di attività svolta	Attività produttive di beni e servizi
Numero medio di dipendenti	3
Numero dei componenti dell'organo di amministrazione	1
Compenso dei componenti dell'organo di amministrazione	18.077
Numero dei componenti dell'organo di controllo	3
Compenso dei componenti dell'organo di controllo	€ 9.360

	2018	2017	2016	2015	2014
Approvazione bilancio	sì	sì	sì	sì	sì
Risultato esercizio	38.464	38.548	44.769	14.543	-95.391

	2018	2017	2016
A1) Ricavi delle vendite e delle prestazioni	716.259	760.886	460.275
A5) Altri ricavi e proventi	7.690	503.587	784.857
di cui contributi in conto esercizio	0	0	319.795

Tipo di controllo	nessuno
--------------------------	---------

INFORMAZIONI ED ESITO PER LA RAZIONALIZZAZIONE

La partecipata svolge un'attività di produzione di beni e servizi a favore dell'Amministrazione?	No
Attività svolta dalla Partecipata	produzione di un servizio di interesse generale (Art. 4, c. 2, lett. a)
Descrizione dell'attività	gestione del servizio pubblico di mercato ortofrutticolo all'ingrosso
Svolgimento di attività analoghe a quelle svolte da altre società (art.20, c.2 lett.c)	no
Necessità di contenimento dei costi di funzionamento (art.20, c.2 lett.f)	no
Necessità di aggregazione di società (art.20, c.2 lett. g)	no
L'Amministrazione ha fissato, con proprio provvedimento, obiettivi specifici sui costi di funzionamento della partecipata? (art.19, c.5)	no
Esito della ricognizione	razionalizzazione
Modalità (razionalizzazione)	recesso dalla società
Termine previsto per la razionalizzazione	gennaio 2019
Le misure di razionalizzazione sono state concluse alla data del 31/12/2018?	no
Note	Il 6 luglio 2018 la Filse ha richiesto la liquidazione quote a seguito della procedura per la cessione della partecipazione.



Centro Fieristico della Spezia S.r.l. in liquidazione

Via Veneto 28 19124 La Spezia

Codice fiscale e N° iscr. Registro Imprese 01154720112

<http://www.speziafiere.it/>

Data di costituzione: 12 dicembre 2002

Quota partecipazione FI.L.S.E. S.p.A.: 9,29%

altri soci: CCIAA Riviera Liguria, Provincia La Spezia, Comune Spezia

Capitale sociale: € 5.382.500

Stato della società	Sono in corso procedure di liquidazione volontaria o scioglimento
Anno di inizio della procedura	2018

Tipologia partecipazione: indiretta	Società in house: no
	Previsione nello statuto di limiti sul fatturato: no
Settore di Attività: 82.3 (100%)	Deliberazione di quotazione di azioni in mercati regolamentati: no
	Società contenuta nell'allegato A al D.Lgs. n. 175/2016: no
	Società a partecipazione pubblica di diritto singolare: no

DATI DI BILANCIO PER LA VERIFICA TUSP

Tipologia attività svolta	Attività produttive di beni e servizi
Numero medio di dipendenti	0
Numero dei componenti dell'organo di amministrazione	1
Compenso dei componenti dell'organo di amministrazione	€ 2.500
Numero dei componenti dell'organo di controllo	3
Compenso dei componenti dell'organo di controllo	€ 7.974

	2018	2017	2016	2015	2014
Approvazione bilancio	progetto	sì	sì	sì	sì
Risultato esercizio	-219.810	-164.654	-185.007	-200.927	-216.314

	2018 (*)	2017	2016
A1) Ricavi delle vendite e delle prestazioni	21.000	21.000	21.359
A5) Altri ricavi e proventi	72.119	95.283	95.282
di cui contributi in conto esercizio	54.820	95.282	95.282

(*) progetto di bilancio

Tipo di controllo	nessuno
--------------------------	---------

INFORMAZIONI ED ESITO PER LA RAZIONALIZZAZIONE

La partecipata svolge un'attività di produzione di beni e servizi a favore dell'Amministrazione?	No
Attività svolta dalla Partecipata	gestione di spazi fieristici e organizzazione di eventi fieristici (Art. 4, c. 7)
Descrizione dell'attività	promozione, diffusione e commercializzazione dei prodotti dell'agricoltura e dell'artigianato della provincia della Spezia. Promozione delle attività commerciali e di servizio mediante l'organizzazione e la partecipazione a fiere mostre ed esposizioni sul territorio nazionale ed internazionale
Svolgimento di attività analoghe a quelle svolte da altre società (art.20, c.2 lett.c)	no
Necessità di contenimento dei costi di funzionamento (art.20, c.2 lett.f)	no
Necessità di aggregazione di società (art.20, c.2 lett.g)	no
L'Amministrazione ha fissato, con proprio provvedimento, obiettivi specifici sui costi di funzionamento della partecipata? (art.19, c.5)	no



Distretto Ligure delle Tecnologie Marine S.c.r.l.

Via delle Pianazze 74 19136 La Spezia

Codice fiscale e N° iscr. Registro Imprese 01303220113

<http://www.dltm.it/> ☎ 0187 1868356 email direzione@dltm.it Pec presidenza@pec.dltm.it

Data di costituzione: 8 luglio 2009

Quota partecipazione FI.L.S.E. S.p.A.: 11,7%

Capitale sociale: € 1.140.000

altri soci: Leonardo SpA, Fincantieri SpA, Università Genova
CCIAA Riviera Liguria, CNR, ecc

Tipologia partecipazione: indiretta	Società in house: no
	Previsione nello statuto di limiti sul fatturato: no
Settore di Attività: 72.19.09 (100%)	Deliberazione di quotazione di azioni in mercati regolamentati: no
	Società contenuta nell'allegato A al D.Lgs. n. 175/2016: no
	Società a partecipazione pubblica di diritto singolare: no

DATI DI BILANCIO PER LA VERIFICA TUSP

Tipologia di attività svolta	Attività di promozione e sviluppo di progetti di ricerca finanziati (Distretti tecnologici)
Numero medio di dipendenti	9
Numero dei componenti dell'organo di amministrazione	17
Compenso dei componenti dell'organo di amministrazione	48.500
Numero dei componenti dell'organo di controllo	3
Compenso dei componenti dell'organo di controllo	€ 24.000

	2018	2017	2016	2015	2014
Approvazione bilancio	sì	sì	sì	sì	sì
Risultato esercizio	-58.887	-3.231	20.456	-15.550	2.562

	2018	2017	2016
A1) Ricavi delle vendite e delle prestazioni	586.166	675.271	889.269
A5) Altri ricavi e proventi	199.023	361.526	302.644
di cui contributi in conto esercizio	198.547	233.985	32.155

Tipo di controllo	nessuno
--------------------------	---------

INFORMAZIONI ED ESITO PER LA RAZIONALIZZAZIONE

La partecipata svolge un'attività di produzione di beni e servizi a favore dell'Amministrazione?	No
Attività svolta dalla Partecipata	produzione di un servizio di interesse generale (Art. 4, c. 2, lett. a)
Descrizione dell'attività	gestione distretto Tecnologie Marine come da Accordo di Programma Quadro tra Regione, MIUR e MISE
Svolgimento di attività analoghe a quelle svolte da altre società (art.20, c.2 lett.c)	no
Necessità di contenimento dei costi di funzionamento (art.20, c.2 lett.f)	no
Necessità di aggregazione di società (art.20, c.2 lett.g)	no
L'Amministrazione ha fissato, con proprio provvedimento, obiettivi specifici sui costi di funzionamento della partecipata? (art.19, c.5)	no
Esito della ricognizione	mantenimento senza interventi

Data di costituzione: 13 gennaio 2003

Quota partecipazione FI.L.S.E. S.p.A.: 26,02%

altri soci: Comune di Genova (35,18%), Città Metropolitana Genova (19,95%), CCIAA Genova (16,38%), Autorità Sistema Portuale Mar Ligure Occidentale (2,47%).

Capitale sociale: € 18.939.371

Stato della società	Sono in corso procedure di liquidazione volontaria o scioglimento
Anno di inizio della procedura	2016
Tipologia partecipazione: indiretta	Società in house: no
	Previsione nello statuto di limiti sul fatturato: no
Settore di Attività: 82.30 (100%)	Deliberazione di quotazione di azioni in mercati regolamentati: no
	Società contenuta nell'allegato A al D.Lgs. n. 175/2016: no
	Società a partecipazione pubblica di diritto singolare: no

DATI DI BILANCIO PER LA VERIFICA TUSP

Tipologia attività svolta	Attività produttive di beni e servizi
Numero medio di dipendenti	18
Numero dei componenti dell'organo di amministrazione	1
Compenso dei componenti dell'organo di amministrazione	€ 52.880
Numero dei componenti dell'organo di controllo	3
Compenso dei componenti dell'organo di controllo	€ 15.748

	2018	2017	2016	2015	2014
Approvazione bilancio	sì	sì	sì	sì	sì
Risultato esercizio	-485.164	-323.454	-1.381.727	-10.800.776	39.388

	2018	2017	2016
A1) Ricavi delle vendite e delle prestazioni	2.603.862	3.250.999	3.287.545
A5) Altri ricavi e proventi	1.489.013	551.667	845.700
di cui contributi in conto esercizio	0	0	0

Tipo di controllo	nessuno
--------------------------	---------

INFORMAZIONI ED ESITO PER LA RAZIONALIZZAZIONE

La partecipata svolge un'attività di produzione di beni e servizi a favore dell'Amministrazione?	No
Attività svolta dalla Partecipata	gestione di spazi fieristici e organizzazione di eventi fieristici (Art. 4, c. 7)
Descrizione dell'attività	organizzazione e gestione fiere ed eventi di carattere nazionale ed internazionale
Svolgimento di attività analoghe a quelle svolte da altre società (art.20, c.2 lett.c)	no
Necessità di contenimento dei costi di funzionamento (art.20, c.2 lett.f)	sì
Necessità di aggregazione di società (art.20, c.2 lett.g)	sì
L'Amministrazione ha fissato, con proprio provvedimento, obiettivi specifici sui costi di funzionamento della partecipata? (art.19, c.5)	no
Note	Il ramo d'azienda è stato conferito a Porto Antico di Genova SpA il 30 maggio 2019. Il bilancio finale di liquidazione è stato approvato ad agosto 2019 con successiva cancellazione dal registro imprese l'11/9/2019.



Insedimenti Produttivi Savonesi - I.P.S. S.c.p.A.

Via A. Magliotto 2 17100 Savona

Codice fiscale e N° iscr. Registro Imprese 00668900095

<http://www.ips.sv.it/index.php> ☎ 019 2302085 email segreteria@ips.sv.it

Anno di costituzione: 1982

Quota partecipazione FI.L.S.E. S.p.A.: 22,02%

altri soci: Provincia Savona (29,2%), Comune Savona (19,9%), C.C.I.A.A. Riviera Liguria (8,13%), Autorità Sistema Portuale Mar Ligure Occidentale (4,01%), 16 Comuni con quote minori

Capitale sociale: € 486.486

Tipologia partecipazione: indiretta	Società in house: sì
	Previsione nello statuto di limiti sul fatturato: sì
Settore di Attività: 41.1	Deliberazione di quotazione di azioni in mercati regolamentati: no
	Società contenuta nell'allegato A al D.Lgs. n. 175/2016: sì
	Società a partecipazione pubblica di diritto singolare: no

DATI DI BILANCIO PER LA VERIFICA TUSP

Tipologia di attività svolta	Attività produttive di beni e servizi
Numero medio di dipendenti	0
Numero dei componenti dell'organo di amministrazione	5
Compenso dei componenti dell'organo di amministrazione	50.800
Numero dei componenti dell'organo di controllo	3
Compenso dei componenti dell'organo di controllo	€ 19.080

	2018	2017	2016	2015	2014
Approvazione bilancio	sì	sì	sì	sì	sì
Risultato esercizio	-16.393	-223.402	-218.110	-310.444	-353.597

	2018	2017	2016
A1) Ricavi delle vendite e delle prestazioni	3.019.570	1.747.771	591.539
A5) Altri ricavi e proventi	524.849	421.623	529.849
di cui contributi in conto esercizio	0	0	24.685

Tipo di controllo	controllo congiunto per effetto di patti parasociali
--------------------------	--

INFORMAZIONI ED ESITO PER LA RAZIONALIZZAZIONE

La partecipata svolge un'attività di produzione di beni e servizi a favore dell'Amministrazione?	Sì
Descrizione dell'attività	promozione e realizzazione programmi di sviluppo economico
Svolgimento di attività analoghe a quelle svolte da altre società (art.20, c.2 lett.c)	sì
Necessità di contenimento dei costi di funzionamento (art.20, c.2 lett.f)	sì
Necessità di aggregazione di società (art.20, c.2 lett.g)	no
L'Amministrazione ha fissato, con proprio provvedimento, obiettivi specifici sui costi di funzionamento della partecipata? (art.19, c.5)	sì
Esito della ricognizione	razionalizzazione
Modalità (razionalizzazione)	Aggregazione in I.R.E. S.p.A.
Termine previsto per la razionalizzazione	2019
Note	La DGR n. 940/2019 ha preso atto che la società non svolge più attività per i soci

I.R.E. S.p.A.

Via Peschiera 16 16122 Genova

Codice fiscale e N° iscr. Registro Imprese 02264880994

<http://www.ireliguria.it/> ☎ 010 548.8444 email amministrazione@ireliguria.it

Data di costituzione: 6 giugno 2014

Quota partecipazione FI.L.S.E. S.p.A.: 94,69%

(altri soci: Arte Genova, Arte Savona, Comune Genova, Arte La Spezia, Arte Imperia, Provincia Savona, Università Genova, CCIAA Genova, Comune Spezia, Comune Savona, Comune Sanremo, Provincia La Spezia, + 14 altri Comuni.

Capitale sociale: € 1.526.691

Tipologia partecipazione: indiretta	Società in house: sì
	Previsione nello statuto di limiti sul fatturato: sì
Settore di Attività: 71.12.2 (80%)	Deliberazione di quotazione di azioni in mercati regolamentati: no
	Società contenuta nell'allegato A al D.Lgs. n. 175/2016: sì
	Società a partecipazione pubblica di diritto singolare: no

DATI DI BILANCIO PER LA VERIFICA TUSP

Tipologia di attività svolta	Attività produttive di beni e servizi
Numero medio di dipendenti	45
Numero dei componenti dell'organo di amministrazione	1
Compenso dei componenti dell'organo di amministrazione	67.900
Numero dei componenti dell'organo di controllo	3+1
Compenso dei componenti dell'organo di controllo	€ 8.100 + € 4.000 = € 12.100

	2018	2017	2016	2015	2014
Approvazione bilancio	sì	sì	sì	sì	sì
Risultato esercizio	10.343	14.377	6.918	12.830	1.255

	2018	2017	2016
A1) Ricavi delle vendite e delle prestazioni	4.328.227	4.544.428	5.131.581
A5) Altri ricavi e proventi	287.692	210.421	37.048
di cui contributi in conto esercizio	0	0	0

Tipo di controllo	controllo congiunto per effetto di patti parasociali
--------------------------	--

INFORMAZIONI ED ESITO PER LA RAZIONALIZZAZIONE

La partecipata svolge un'attività di produzione di beni e servizi a favore dell'Amministrazione?	Sì
Attività svolta dalla Partecipata	produzione di un servizio di interesse generale (Art. 4, c. 2, lett. a)
Descrizione dell'attività	infrastrutture, edilizia sanitaria e riqualificazione ambientale, edilizia residenziale sociale, pianificazione e certificazione energetica, progetti europei
Svolgimento di attività analoghe a quelle svolte da altre società (art.20, c.2 lett.c)	no
Necessità di contenimento dei costi di funzionamento (art.20, c.2 lett.f)	no
Necessità di aggregazione di società (art.20, c.2 lett. g)	no
L'Amministrazione ha fissato, con proprio provvedimento, obiettivi specifici sui costi di funzionamento della partecipata? (art.19, c.5)	sì
Esito della ricognizione	mantenimento senza interventi
Note	A novembre 2018 è stato stipulato tra IRE ed IPS l'atto di cessione del ramo d'azienda tecnico mentre la seconda fase dell'operazione di aggregazione consistente nel conferimento dei soci di IPS ad IRE delle azioni detenute si è conclusa il 28/6/2019.

Anno di costituzione: 1989

Quota partecipazione FI.L.S.E. S.p.A.: 99,316%

(altri soci: CCAA Genova (0,665%), CCAA Riviere di Liguria Imperia La Spezia Savona (0,019%))

Capitale sociale: € 9.790.222

Tipologia partecipazione: indiretta	Società in house: sì
	Previsione nello statuto di limiti sul fatturato: sì
Settore di Attività: 64.99.60 (100%)	Deliberazione di quotazione di azioni in mercati regolamentati: no
	Società contenuta nell'allegato A al D.Lgs. n. 175/2016: sì
	Società a partecipazione pubblica di diritto singolare: no

DATI DI BILANCIO PER LA VERIFICA TUSP

Tipologia di attività svolta	Attività consistenti nell'assunzione di partecipazioni in società esercenti attività diverse da quella creditizia e finanziaria (Holding)
Numero medio di dipendenti	7
Numero dei componenti dell'organo di amministrazione	5
Compenso dei componenti dell'organo di amministrazione	37.000
Numero dei componenti dell'organo di controllo	3+1
Compenso dei componenti dell'organo di controllo	€ 18.000 + € 4.500 = € 22.500

	2018	2017	2016	2015	2014
Approvazione bilancio	sì	sì	sì	sì	sì
Risultato esercizio	25.272	37.465	20.472	30.127	5.539

	2018	2017	2016
A1) Ricavi delle vendite e delle prestazioni	755.194	565.925	1.314.239
A5) Altri ricavi e proventi	62.124	427.467	56.895
di cui contributi in conto esercizio	0	0	0
C15) Proventi da partecipazioni	0	5.545	0
C16) Altri proventi finanziari	116.158	58.265	221.808
D18 a) Rettifiche di valore di attività finanziarie – Rivalutaz.ne part.ni	0	0	0

Tipo di controllo	controllo solitario - maggioranza dei voti esercitabili nell'assemblea ordinaria
--------------------------	--

INFORMAZIONI ED ESITO PER LA RAZIONALIZZAZIONE

La partecipata svolge un'attività di produzione di beni e servizi a favore dell'Amministrazione?	Sì
Attività svolta dalla Partecipata	produzione di un servizio di interesse generale (Art. 4, c. 2, lett. a)
Descrizione dell'attività svolta dalla società	assunzione di partecipazioni temporanee e di minoranza in PMI liguri ed erogazione di finanziamenti per contribuire alla realizzazione di programmi di sviluppo.
Svolgimento di attività analoghe a quelle svolte da altre società (art.20, c.2 lett.c)	no
Necessità di contenimento dei costi di funzionamento (art.20, c.2 lett.f)	no
Necessità di aggregazione di società (art.20, c.2 lett.g)	no
L'Amministrazione ha fissato, con proprio provvedimento, obiettivi specifici sui costi di funzionamento della partecipata? (art.19, c.5)	sì
Esito della ricognizione	mantenimento senza interventi

Data di costituzione: 29 dicembre 2010

Quota partecipazione FI.L.S.E. S.p.A.: 100%

Capitale sociale: € 2.410.000

Tipologia partecipazione: indiretta	Società in house: no
	Previsione nello statuto di limiti sul fatturato: no
Settore di Attività: 68.1 (85%) 68.20.01 (15%)	Deliberazione di quotazione di azioni in mercati regolamentati: no
	Società contenuta nell'allegato A al D.Lgs. n. 175/2016: sì
	Società a partecipazione pubblica di diritto singolare: no

DATI DI BILANCIO PER LA VERIFICA TUSP

Tipologia di attività svolta	Attività produttive di beni e servizi
Numero medio di dipendenti	0
Numero dei componenti dell'organo di amministrazione	1
Compenso dei componenti dell'organo di amministrazione	€ 12.000
Numero dei componenti dell'organo di controllo	3+1
Compenso dei componenti dell'organo di controllo	€ 24.297 + € 5.928 = € 30.225

	2018	2017	2016	2015	2014
Approvazione bilancio	sì	sì	sì	sì	sì
Risultato esercizio	3.309.434	10.274	-53.717	-102.058	-1.457.155

	2018	2017	2016
A1) Ricavi delle vendite e delle prestazioni	716.259	5.825.402	877.087
A5) Altri ricavi e proventi	7.690	10.479	107.629
di cui contributi in conto esercizio	0	0	0

Tipo di controllo	controllo solitario - maggioranza dei voti esercitabili nell'assemblea ordinaria
--------------------------	--

INFORMAZIONI ED ESITO PER LA RAZIONALIZZAZIONE

La partecipata svolge un'attività di produzione di beni e servizi a favore dell'Amministrazione?	Sì
Attività svolta dalla Partecipata	locazione, affitto e gestione, nonché acquisto, vendita, costruzione, ristrutturazione ed amministrazione di immobili.
Svolgimento di attività analoghe a quelle svolte da altre società (art.20, c.2 lett.c)	no
Necessità di contenimento dei costi di funzionamento (art.20, c.2 lett.f)	no
Necessità di aggregazione di società (art.20, c.2 lett.g)	no
L'Amministrazione ha fissato, con proprio provvedimento, obiettivi specifici sui costi di funzionamento della partecipata? (art.19, c.5)	sì
Esito della ricognizione	mantenimento senza interventi (*)
Note	società priva di dipendenti. Azioni di razionalizzazione definite con DGR n. 786/2017.

Note: (*) Rinvio a successivo provvedimento in merito alla prospettata fusione per incorporazione in FI.L.S.E. S.p.A. oppure in alternativa ad azioni che garantiscano il legittimo mantenimento della partecipazione.



Liguria Ricerche S.p.A.

Via Peschiera 16 16122 Genova

Via XX Settembre 42 16121 Genova (sede operativa)

Codice fiscale e N° iscr. Registro Imprese 03865860104

<http://www.liguriaricerche.eu/it/> ☎ 010 548.8621 Email segreteria@liguriaricerche.it

PEC: liguriaricerche@pec.it

Data di costituzione: 11 febbraio 2000

Quota partecipazione FI.L.S.E. S.p.A.: 100%

Capitale sociale: € 150.000

Tipologia partecipazione: indiretta	Società in house: sì
	Previsione nello statuto di limiti sul fatturato: sì
Settore di Attività: 72.20.00 (100%)	Deliberazione di quotazione di azioni in mercati regolamentati: no
	Società contenuta nell'allegato A al D.Lgs. n. 175/2016: sì
	Società a partecipazione pubblica di diritto singolare: no

DATI DI BILANCIO PER LA VERIFICA TUSP

Tipologia di attività svolta	Attività produttive di beni e servizi
Numero medio di dipendenti	37
Numero dei componenti dell'organo di amministrazione	3
Compenso dei componenti dell'organo di amministrazione	31.420
Numero dei componenti dell'organo di controllo	3 + 1
Compenso dei componenti dell'organo di controllo	€ 9.000 + € 2.528 = € 11.528

	2018	2017	2016	2015	2014
Approvazione bilancio	sì	sì	sì	sì	sì
Risultato esercizio	10.285	37.995	2.325	1.256	1.285

	2018	2017	2016
A1) Ricavi delle vendite e delle prestazioni	2.216.719	2.250.194	2.258.146
A5) Altri ricavi e proventi	96.442	5.397	12.901
di cui contributi in conto esercizio	46.417	0	0

Tipo di controllo	controllo solitario - maggioranza dei voti esercitabili nell'assemblea ordinaria
--------------------------	--

INFORMAZIONI ED ESITO PER LA RAZIONALIZZAZIONE

La partecipata svolge un'attività di produzione di beni e servizi a favore dell'Amministrazione?	Sì
Attività svolta dalla Partecipata	autoproduzione di beni o servizi strumentali all'ente o agli enti pubblici partecipanti o allo svolgimento delle loro funzioni (Art. 4, c. 2, lett. d)
Descrizione dell'attività	attività di assistenza tecnica alla progettazione, gestione e monitoraggio di programmi e progetti cofinanziati dall'UE e dallo Stato. Attività di ricerca sullo stato e sulle tendenze strutturali e congiunturali dell'economia e della realtà sociale a supporto dell'attività di programmazione generale e di settore
Svolgimento di attività analoghe a quelle svolte da altre società (art.20, c.2 lett.c)	no
Necessità di contenimento dei costi di funzionamento (art.20, c.2 lett.f)	no
Necessità di aggregazione di società (art.20, c.2 lett.g)	no
L'Amministrazione ha fissato, con proprio provvedimento, obiettivi specifici sui costi di funzionamento della partecipata? (art.19, c.5)	sì
Esito della ricognizione	mantenimento senza interventi



Parco Tecnologico Valbormida S.r.l.

Viale della Libertà 57 Loc. Ferrania 17014 Cairo Montenotte (SV)

Codice fiscale e N° iscr. Registro Imprese 01551730094

<http://www.parcotecnologicovalbormida.filse.it/> Email parcotecnologico@pec.it

Anno di costituzione: 2009

Quota partecipazione FI.L.S.E. S.p.A.: 100%

Capitale sociale: € 7.773.375

Tipologia partecipazione: indiretta	Società in house: no
	Previsione nello statuto di limiti sul fatturato: no
Settore di Attività: 20.59.1 (100%)	Deliberazione di quotazione di azioni in mercati regolamentati: no
	Società contenuta nell'allegato A al D.Lgs. n. 175/2016: sì
	Società a partecipazione pubblica di diritto singolare: no

DATI DI BILANCIO PER LA VERIFICA TUSP

Tipologia di attività svolta	Attività produttive di beni e servizi
Numero medio di dipendenti	4
Numero dei componenti dell'organo di amministrazione	1
Compenso dei componenti dell'organo di amministrazione	13.000
Numero dei componenti dell'organo di controllo	1
Compenso dei componenti dell'organo di controllo	€ 6.000

	2018	2017	2016	2015	2014
Approvazione bilancio	sì	sì	sì	sì	sì
Risultato esercizio	-233.535	-340.069	-472.339	-405.351	-2.481.537

	2018	2017	2016
A1) Ricavi delle vendite e delle prestazioni	200.090	179.508	133.633
A5) Altri ricavi e proventi	7.230	889	6.591
di cui contributi in conto esercizio	-	-	-

Tipo di controllo	controllo solitario - maggioranza dei voti esercitabili nell'assemblea ordinaria
--------------------------	--

INFORMAZIONI ED ESITO PER LA RAZIONALIZZAZIONE

La partecipata svolge un'attività di produzione di beni e servizi a favore dell'Amministrazione?	Sì
Attività svolta dalla Partecipata	la società opera nei settori delle energie rinnovabili, del risparmio e dell'efficienza energetica, della chimica e dell'ambiente in generale.
Svolgimento di attività analoghe a quelle svolte da altre società (art.20, c.2 lett.c)	no
Necessità di contenimento dei costi di funzionamento (art.20, c.2 lett.f)	sì
Necessità di aggregazione di società (art.20, c.2 lett.g)	no
L'Amministrazione ha fissato, con proprio provvedimento, obiettivi specifici sui costi di funzionamento della partecipata? (art.19, c.5)	sì
Esito della ricognizione	razionalizzazione
Modalità (razionalizzazione)	mantenimento della partecipazione con azioni di razionalizzazione della società

Anno di costituzione: 1974

Quota partecipazione FI.L.S.E. S.p.A.: 22,68%

Capitale sociale: € 15.873.860

Tipologia partecipazione: indiretta	Società in house: no
	Previsione nello statuto di limiti sul fatturato: no
Settore di Attività: 64.92.01 (100%)	Deliberazione di quotazione di azioni in mercati regolamentati: no
	Società contenuta nell'allegato A al D.Lgs. n. 175/2016: sì
	Società a partecipazione pubblica di diritto singolare: no

DATI DI BILANCIO PER LA VERIFICA TUSP

Tipologia di attività svolta	Attività bancarie e finanziarie
Numero medio di dipendenti	22
Numero dei componenti dell'organo di amministrazione	11
Compenso dei componenti dell'organo di amministrazione	€ 151.467
Numero dei componenti dell'organo di controllo	3+1
Compenso dei componenti dell'organo di controllo	€ 26.401 + € 27.700 = € 54.101

	2018	2017	2016	2015	2014
Approvazione bilancio	sì	sì	sì	sì	sì
Risultato esercizio	320.098	277.996	1.451.369	1.284.160	-3.253.700

	2018	2017	2016
10 Intessi attivi e proventi assimilati	1.194.638	1.376.885	1.486.834
40 Commissioni attive	740.260	996.159	1.273.808

Tipo di controllo	nessuno
--------------------------	---------

INFORMAZIONI ED ESITO PER LA RAZIONALIZZAZIONE

La partecipata svolge un'attività di produzione di beni e servizi a favore dell'Amministrazione?	No
Attività svolta dalla Partecipata	attività diversa dalle precedenti
Descrizione dell'attività	supporta, con la propria garanzia, la richiesta di finanziamento della piccola media impresa. La garanzia sostiene le imprese nell'accesso ai capitali necessari per la loro crescita.
Svolgimento di attività analoghe a quelle svolte da altre società (art.20, c.2 lett.c)	no
Necessità di contenimento dei costi di funzionamento (art.20, c.2 lett.f)	no
Necessità di aggregazione di società (art.20, c.2 lett.g)	no
L'Amministrazione ha fissato, con proprio provvedimento, obiettivi specifici sui costi di funzionamento della partecipata? (art.19, c.5)	no
Esito della ricognizione	mantenimento senza interventi

**SIIT ScpA**

Via Greto di Cornigliano 6r 16152 Genova

Codice fiscale e N° iscr. Registro Imprese 01554410991

<http://www.siitscpa.it/> ☎ 010 8984850 Email info@siitscpa.it**Data di costituzione:** 23 marzo 2005**Quota partecipazione FI.L.S.E. S.p.A.:** 7,5%**Capitale sociale:** € 600.000**Forma giuridica**

Società consortile per azioni

Tipologia partecipazione: indiretta	Società in house: no
	Previsione nello statuto di limiti sul fatturato: no
Settore di Attività: 72.19.09 (100%)	Deliberazione di quotazione di azioni in mercati regolamentati: no
	Società contenuta nell'allegato A al D.Lgs. n. 175/2016: no
	Società a partecipazione pubblica di diritto singolare: no

DATI DI BILANCIO PER LA VERIFICA TUSP

Tipologia di attività svolta	Attività di promozione e sviluppo di progetti di ricerca finanziati (Distretti tecnologici)
Numero medio di dipendenti	3
Numero dei componenti dell'organo di amministrazione	18
Compenso dei componenti dell'organo di amministrazione	0
Numero dei componenti dell'organo di controllo	3
Compenso dei componenti dell'organo di controllo	€ 20.891

	2018	2017	2016	2015	2014
Approvazione bilancio	sì	sì	sì	sì	sì
Risultato esercizio	1.350	2.644	2.288	4.550	2.594

	2018	2017	2016
A1) Ricavi delle vendite e delle prestazioni	12.188	4.063	53.000
A5) Altri ricavi e proventi	456.559	429.788	458.634
di cui contributi in conto esercizio	200.000	200.000	160.000

Tipo di controllo

nessuno

INFORMAZIONI ED ESITO PER LA RAZIONALIZZAZIONE

La partecipata svolge un'attività di produzione di beni e servizi a favore dell'Amministrazione?	No
Attività svolta dalla Partecipata	produzione di un servizio di interesse generale (Art. 4, c. 2, lett. a)
Descrizione dell'attività	gestione distretto Sistemi Intelligenti Integrati Tecnologie come definito nell'Accordo di Programma Quadro con il MIUR
Svolgimento di attività analoghe a quelle svolte da altre società (art.20, c.2 lett.c)	no
Necessità di contenimento dei costi di funzionamento (art.20, c.2 lett.f)	no
Necessità di aggregazione di società (art.20, c.2 lett.g)	no
L'Amministrazione ha fissato, con proprio provvedimento, obiettivi specifici sui costi di funzionamento della partecipata? (art.19, c.5)	sì
Esito della ricognizione	razionalizzazione
Modalità (razionalizzazione)	mantenimento della partecipazione con azioni di razionalizzazione della società
Termine previsto per la razionalizzazione	entro l'esercizio 2020
Note	dal 18 dicembre 2019 il numero degli amministratori non supera quello dei dipendenti.

**Società per la Promozione dello Sviluppo Economico
dell'Imperiese S.r.l. - S.P.E.I. Srl in liquidazione**
Viale Matteotti 147 18100 Imperia
Codice fiscale e N° iscr. Registro Imprese 01293530083

Data di costituzione: 25 giugno 2001

Quota partecipazione FI.L.S.E. S.p.A.: 26%

Capitale sociale: € 100.000

Forma giuridica	Società a responsabilità limitata
------------------------	-----------------------------------

Stato della società	Sono in corso procedure di liquidazione volontaria o scioglimento
Anno di inizio della procedura	2010

Tipologia partecipazione: indiretta	Società in house: no
	Previsione nello statuto di limiti sul fatturato: no
Settore di Attività: 94.11.00 (100%)	Deliberazione di quotazione di azioni in mercati regolamentati: no
	Società contenuta nell'allegato A al D.Lgs. n. 175/2016: sì
	Società a partecipazione pubblica di diritto singolare: no

DATI DI BILANCIO PER LA VERIFICA TUSP

Tipologia di attività svolta	Attività produttive di beni e servizi
Numero medio di dipendenti	0
Numero dei componenti dell'organo di amministrazione	1 (liquidatore)
Compenso dei componenti dell'organo di amministrazione	€ 9.600
Numero dei componenti dell'organo di controllo	1
Compenso dei componenti dell'organo di controllo	€ 3.500

	2018	2017	2016	2015	2014
Approvazione bilancio	sì	sì	sì	sì	sì
Risultato esercizio	0	0	0	0	-498

	2018	2017	2016
A1) Ricavi delle vendite e delle prestazioni	0	0	0
A5) Altri ricavi e proventi	23.974	14.502	28.419
di cui contributi in conto esercizio	23.974	14.502	26.338

Tipo di controllo	nessuno
--------------------------	---------

INFORMAZIONI ED ESITO PER LA RAZIONALIZZAZIONE

La partecipata svolge un'attività di produzione di beni e servizi a favore dell'Amministrazione?	No
Attività svolta dalla Partecipata	coordinamento e attuazione patti territoriali e contratti d'area ex delibera CIPE 21/03/1997 (Art. 26, c.7)
Descrizione dell'attività	promozione, coordinamento e gestione di attività dirette a sostenere e favorire lo sviluppo economico e produttivo dell'imperiese
Svolgimento di attività analoghe a quelle svolte da altre società (art.20, c.2 lett.c)	no
Necessità di contenimento dei costi di funzionamento (art.20, c.2 lett.f)	no
Necessità di aggregazione di società (art.20, c.2 lett.g)	no
L'Amministrazione ha fissato, con proprio provvedimento, obiettivi specifici sui costi di funzionamento della partecipata? (art.19, c.5)	no



Società Regionale della Liguria per l'internazionalizzazione delle imprese - Liguria International S.c.p.A.

Via Peschiera 16 16122 Genova

Codice fiscale e N° iscr. Registro Imprese 01307600997

http://www.liguriainternational.it ☎ 010 548.5691 Email info@liguriainternational.it

Data di costituzione: 3 maggio 2002

Quota partecipazione FI.L.S.E. S.p.A.: 52%

Altri soci: CCIAA di Genova (12%)

CCIAA Riviere di Liguria (36%)

Capitale sociale: € 120.000

Normativa di riferimento: L.r. n. 28/2007

Forma giuridica	Società consortile per azioni
------------------------	-------------------------------

Tipologia partecipazione: indiretta	Società in house: sì
	Previsione nello statuto di limiti sul fatturato: sì
Settore di Attività: 94.99.90 (100%)	Deliberazione di quotazione di azioni in mercati regolamentati: no
	Società contenuta nell'allegato A al D.Lgs. n. 175/2016: sì
	Società a partecipazione pubblica di diritto singolare: no

DATI DI BILANCIO PER LA VERIFICA TUSP

Tipologia di attività svolta	Attività produttive di beni e servizi
Numero medio di dipendenti	7
Numero dei componenti dell'organo di amministrazione	5
Compenso dei componenti dell'organo di amministrazione	34.087
Numero dei componenti dell'organo di controllo	3+1=4
Compenso dei componenti dell'organo di controllo	€ 7.279 + € 1.924 = € 9.203

	2018	2017	2016	2015	2014
Approvazione bilancio	sì	sì	sì	sì	sì
Risultato esercizio	939	328	354	-51.911	714

	2018	2017	2016
A1) Ricavi delle vendite e delle prestazioni	792.148	974.934	1.050.568
A5) Altri ricavi e proventi	175.557	191.177	188.022
di cui contributi in conto esercizio	110.000	110.000	110.000

Tipo di controllo	controllo congiunto per effetto di patti parasociali
--------------------------	--

INFORMAZIONI ED ESITO PER LA RAZIONALIZZAZIONE

La partecipata svolge un'attività di produzione di beni e servizi a favore dell'Amministrazione?	Sì
Attività svolta dalla Partecipata	produzione di un servizio di interesse generale (Art. 4, c. 2, lett. a) autoproduzione di beni o servizi strumentali all'ente o agli enti pubblici partecipanti o allo svolgimento delle loro funzioni (Art. 4, c. 2, lett. d)
Descrizione dell'attività	attuazione delle politiche regionali in tema di internazionalizzazione e di coordinamento delle iniziative progettate dagli attori del sistema economico locale
Svolgimento di attività analoghe a quelle svolte da altre società (art.20, c.2 lett.c)	no
Necessità di contenimento dei costi di funzionamento (art.20, c.2 lett.f)	no
Necessità di aggregazione di società (art.20, c.2 lett.g)	no
L'Amministrazione ha fissato, con proprio provvedimento, obiettivi specifici sui costi di funzionamento della partecipata? (art.19, c.5)	sì
Esito della ricognizione	mantenimento senza interventi

Anno di costituzione: 1987

Quota partecipazione FI.L.S.E. S.p.A.: 10,24%

Capitale sociale: € 2.413.762

Forma giuridica	Società per azioni
------------------------	--------------------

Stato della società	Sono in corso procedure di liquidazione volontaria o scioglimento
Anno di inizio della procedura	2014

Tipologia partecipazione: indiretta	Società in house: no
	Previsione nello statuto di limiti sul fatturato: no
Settore di Attività: 82.999 (100%)	Deliberazione di quotazione di azioni in mercati regolamentati: no
	Società contenuta nell'allegato A al D.Lgs. n. 175/2016: no
	Società a partecipazione pubblica di diritto singolare: no

DATI DI BILANCIO PER LA VERIFICA TUSP

Tipologia di attività svolta	Attività produttive di beni e servizi
Numero medio di dipendenti	0
Numero dei componenti dell'organo di amministrazione	1 (liquidatore)
Compenso dei componenti dell'organo di amministrazione	20.800
Numero dei componenti dell'organo di controllo	3+1=4
Compenso dei componenti dell'organo di controllo	13.318+2.282=15.600

	2018	2017	2016	2015	2014
Approvazione bilancio	sì	sì	sì	sì	sì
Risultato esercizio	45.913	76.684	-386.715	151.863	-64.281

	2018	2017	2016
A1) Ricavi delle vendite e delle prestazioni	22.347	22.331	22.257
A5) Altri ricavi e proventi	113.616	140.215	158.718
di cui contributi in conto esercizio	0	0	0

Tipo di controllo	nessuno
--------------------------	---------

INFORMAZIONI ED ESITO PER LA RAZIONALIZZAZIONE

La partecipata svolge un'attività di produzione di beni e servizi a favore dell'Amministrazione?	No
Descrizione dell'attività della società	promozione sviluppo spezia attraverso promozione e coordinamento di iniziative per sostenere l'occupazione ed il processo di sviluppo dell'area.
Svolgimento di attività analoghe a quelle svolte da altre società (art.20, c.2 lett.c)	no
Necessità di contenimento dei costi di funzionamento (art.20, c.2 lett.f)	no
Necessità di aggregazione di società (art.20, c.2 lett.g)	no
L'Amministrazione ha fissato, con proprio provvedimento, obiettivi specifici sui costi di funzionamento della partecipata? (art.19, c.5)	no



SVILUPPO GENOVA S.p.A.

Via San Giorgio 1 16128 Genova

Codice fiscale e N° iscr. Registro Imprese 03669800108

<http://www.sviluppogenova.com/> ☎ 010 648511 Email info@sviluppogenova.it

Anno di costituzione: 1997

Quota partecipazione FI.L.S.E. S.p.A.: 6%

Altri soci: Comune Genova (51%), Banca Carige (15%), CCIAA Genova (10%), Banco BPM (5%), Aeroporto Genova SpA (4%), SoFinCoop Srl (3%), BNL SpA (3%) Confindustria Genova (3%)

Capitale sociale: € 5.164.500

	Forma giuridica	Società per azioni
Tipologia partecipazione: indiretta	Società in house: no	
	Previsione nello statuto di limiti sul fatturato: no	
Settore di Attività: 41.20 (100%)	Deliberazione di quotazione di azioni in mercati regolamentati: no	
	Società contenuta nell'allegato A al D.Lgs. n. 175/2016: no	
	Società a partecipazione pubblica di diritto singolare: no	

DATI DI BILANCIO PER LA VERIFICA TUSP	
Tipologia di attività svolta	Attività produttive di beni e servizi
Numero medio di dipendenti	22
Numero dei componenti dell'organo di amministrazione	1
Compenso dei componenti dell'organo di amministrazione	€ 60.479
Numero dei componenti dell'organo di controllo	3+1
Compenso dei componenti dell'organo di controllo	€ 30.003 + € 1.650 = € 31.653

	2018	2017	2016	2015	2014
Approvazione bilancio	sì	sì	sì	sì	sì
Risultato esercizio	87.185	86.456	41.294	3.787	-79.182

	2018	2017	2016
A1) Ricavi delle vendite e delle prestazioni	26.729.030	10.127.053	8.675.607
A5) Altri ricavi e proventi	9.102	107.515	7.133
di cui contributi in conto esercizio	0	0	0

Tipo di controllo	nessuno
--------------------------	---------

INFORMAZIONI ED ESITO PER LA RAZIONALIZZAZIONE	
La partecipata svolge un'attività di produzione di beni e servizi a favore dell'Amministrazione?	No
Attività svolta dalla Partecipata	produzione di un servizio di interesse generale (Art. 4, c. 2, lett. a)
Descrizione dell'attività	valorizzazione del territorio attraverso la gestione di processi di trasformazione e di rigenerazione e la creazione di nuove opportunità di investimento. Realizzazione opere di bonifica, infrastrutturazione ed urbanizzazione delle aree ed attraverso le operazioni di marketing territoriale
Svolgimento di attività analoghe a quelle svolte da altre società (art.20, c.2 lett.c)	sì
Necessità di contenimento dei costi di funzionamento (art.20, c.2 lett.f)	no
Necessità di aggregazione di società (art.20, c.2 lett.g)	no
L'Amministrazione ha fissato, con proprio provvedimento, obiettivi specifici sui costi di funzionamento della partecipata? (art.19, c.5)	no
Esito della ricognizione	razionalizzazione
Modalità (razionalizzazione)	fusione della società per incorporazione in altra società
Termine previsto per la razionalizzazione	entro l'esercizio 2020



IREN S.p.A.

Via Nubi di Magellano 30 42123 Reggio Emilia

Codice fiscale e N° iscr. Registro Imprese 07129470014

<https://www.gruppoiren.it> Tel 0522 2971 Email: posta@gruppoiren.it

PEC: irensa@pec.gruppoiren.it

Anno di costituzione: 2010

Quota partecipazione Liguria Patrimonio Srl: 0,31%

Capitale sociale: € 1.300.931.377,00

Forma giuridica	Società per azioni
------------------------	--------------------

Tipologia partecipazione: indiretta	Società in house: no
	Previsione nello statuto di limiti sul fatturato: no
Settore di Attività: 35.13	Deliberazione di quotazione di azioni in mercati regolamentati: sì
	Società contenuta nell'allegato A al D.Lgs. n. 175/2016: no
	Società a partecipazione pubblica di diritto singolare: no

DATI DI BILANCIO PER LA VERIFICA TUSP

Tipologia di attività svolta	Attività produttive di beni e servizi	
Numero medio di dipendenti	1.048	
Numero dei componenti dell'organo di amministrazione	13	
Compenso dei componenti dell'organo di amministrazione	€ 649.000	
Numero dei componenti dell'organo di controllo	3+1	
Compenso dei componenti dell'organo di controllo	€ 358.000	

	2018	2017	2016	2015	2014
Approvazione bilancio	sì	sì	sì	sì	sì
Risultato esercizio	125.928.000	166.956.000	88.256.759	124.500.783	50.096.527

	2018	2017	2016
A1) Ricavi delle vendite e delle prestazioni	179.288.000	154.608.000	139.121.996
A5) Altri ricavi e proventi	11.850.000	6.131.000	7.420.067

Tipo di controllo	nessuno
--------------------------	---------

INFORMAZIONI ED ESITO PER LA RAZIONALIZZAZIONE

La partecipata svolge un'attività di produzione di beni e servizi a favore dell'Amministrazione?	No
Attività svolta dalla Partecipata	produzione di un servizio di interesse generale (Art. 4, c. 2, lett. a)
Descrizione dell'attività	Distribuzione energia
Svolgimento di attività analoghe a quelle svolte da altre società (art.20, c.2 lett.c)	no
Necessità di contenimento dei costi di funzionamento (art.20, c.2 lett.f)	no
Necessità di aggregazione di società (art.20, c.2 lett.g)	no
L'Amministrazione ha fissato, con proprio provvedimento, obiettivi specifici sui costi di funzionamento della partecipata? (art.19, c.5)	no
Esito della ricognizione	mantenimento senza interventi

Società partecipate:

NOME PARTECIPATA	CODICE FISCALE PARTECIPATA	ANNO DI COSTITUZIONE	SEDE	PROV	SETTORE DI ATTIVITA'	QUOTA DI PARTECIPAZIONE DETENUTA DALLA TRAMITE
4 BABY S.r.l.	02050360995	2011	Genova	Genova	47.91	7,85%
ASPERA S.p.A.	03688230105	1997	Genova	Genova	43.21.01	20,72%
ATAR 22 S.r.l.	02204100990	2013	Genova	Genova	46.45	24,96%
CIRCLE S.r.l.	07869320965	2012	Rozzano	Milano	62.01	6,1%
DAURMAN S.r.l.	02870040306	2016	Udine	Udine	72.19.09	23,68%
DREXCODE S.r.l.	08397190961	2013	Milano	Milano	77.29.1	14,9%
ENJORE S.r.l.	07451360726	2013	Capurso	Bari	62.09.09	15,43%
FERRALORO S.p.A.	01730820998	2007	Savona	Savona	41.2	41,67%
FINSA SPA	02221220995	2013	Genova	Genova	62.02	14,81%
FREMLIFE S.r.l.	02329170993	2015	Genova	Genova	26.60.02	23,96%
GENOASTIRLING S.r.l.	06780080963	2009	Milano	Milano	28.11.11	20,00%
HIMARC S.r.l.	02396760999	2016	Genova	Genova	72.19.09	22,22%
IKRIX S.p.A.	02225200993	2013	Genova	Genova	47.91.1	15,5%
INTERNATIONAL STUTTERING CENTRE S.r.l.	09042260969	2015	Genova	Genova	85.59.9	23,52%
ITALIAN FINE FOOD S.r.l.	09987460962	2017	Milano	Milano	70.1	15,83%
METALSTYLE S.r.l.	02189190990	2013	Genova	Genova	30.11.02	49,00%
MOATECH S.r.l.	01525250997	2004	Genova	Genova	56.10.11	24,40%
NATUR WORLD S.p.A.	0941070964		Milano	Milano	22.2	10,00%
NOVIT INNOVAZIONE E TECNOLOGIE S.p.A.	05396760968	2006	Milano	Milano	62.02	19,23%
P&B LINKING S.p.A.	02401360991	2016	Genova	Genova	62.01	16,44%
R.G.M. S.p.A.	02817320100	1986	Genova	Genova	26.30.29	3,71%
ROSH S.r.l.	08107660964	2013	Milano	Milano	22.29.09	41,86%
SAILSQUARE S.r.l.	07860990964	2012	Milano	Milano	63.12	10,97%
SEA EAGLE IND. GROUP S.r.l.	02393540998	2016	Recco	Genova	23.42	20,59%
SEDAPTA S.r.l.	02210950990	2013	Genova	Genova	62.01	9,1%
SESAMO S.r.l.	02044400998	2011	Genova	Genova	26.70.12	15,00%
SHINY S.r.l.	01097330094	1995	Milano	Milano	70.1	10,00%
SUNRISE S.r.l.	01408630091	2005	Cairo Montenotte	Savona	46.46.3	24,50%
WECARE S.r.l.	02310960998	2015	Arenzano	Genova	46.51	9,6%
WIKIRE S.r.l.	08820060963	2014	Milano	Milano	62.01	6,0%

ULTERIORI INFORMAZIONI SULLE PARTECIPATE

NOME DEL CAMPO	
Società in house	no
Previsione nello statuto di limiti sul fatturato ⁽¹⁾	
Deliberazione di quotazione di azioni in mercati regolamentati nei termini e con le modalità di cui all'art. 26, c. 4	no
Società contenuta nell'allegato A al D.Lgs. n. 175/2016	sì
Società a partecipazione pubblica di diritto singolare (art.1, c. 4, lett. A)	no
Riferimento normativo società di diritto singolare	
La partecipata svolge attività economiche protette da diritti speciali o esclusivi insieme con altre attività svolte in regime di mercato	no
Riferimento normativo società con diritti speciali o esclusivi insieme con altre attività svolte in regime di mercato	
Società esclusa dall'applicazione dell'art. 4 con DPCM (art. 4, c. 9)	no
Società esclusa dall'applicazione dell'art. 4 con provvedimento del Presidente della Regione o delle Prov. Autonome (art. 4, c. 9)	no
Riferimento normativo atto esclusione	

⁽¹⁾ Compilare il campo solo se nel campo precedente è stato scelto "sì"

NOME DEL CAMPO	INDICAZIONI PER LA COMPILAZIONE
Tipo di controllo	nessuno

Tutte le società sopraindicate sono attive.