



## Regione Liguria – Giunta Regionale

Atto N° 1259-2021 - Seduta N° 3711 - del 30/12/2021 - Numero d'Ordine 2

Prot/2021/134920

Oggetto Razionalizzazione annuale delle partecipazioni societarie dirette ed indirette ai sensi dell'art. 20 del D.Lgs. n. 175/2016 – Ricognizione delle partecipazioni possedute al 31 dicembre 2020 – Relazione sull'attuazione degli interventi definiti con DGR n. 1168/2020.

Struttura Proponente Servizio partecipazioni societarie

Tipo Atto Deliberazione

---

### Certificazione delle risultanze dell'esame dell'Atto

Presidente GIOVANNI TOTI - Presidente, partecipanti alla seduta:

Componenti della Giunta		Presenti	Assenti
Giovanni TOTI	Presidente della Giunta Regionale	X	
Alessandro PIANA	Vicepresidente della Giunta Regionale	X	
Andrea BENVEDUTI	Assessore	X	
Giovanni BERRINO	Assessore	X	
Ilaria CAVO	Assessore	X	
Simona FERRO	Assessore	X	
Giacomo Raul GIAMPEDRONE	Assessore	X	
Marco SCAJOLA	Assessore	X	
		8	0

Relatore alla Giunta TOTI Giovanni

Con l'assistenza del Segretario Generale Avv. Pietro Paolo Giampellegrini e del Segretario di Giunta Dott.ssa Roberta Rossi

**La Giunta Regionale**

All'unanimità ha approvato il provvedimento

---

Atto rientrante nei provvedimenti di cui alla lett. A punto 1 sub r)

**Elementi di corredo all'Atto:**

- ALLEGATI, che ne sono PARTE INTEGRANTE E NECESSARIA
-

## LA GIUNTA REGIONALE

VISTA la legge regionale 5 agosto 2014, n. 20 recante “Disposizioni in materia di partecipazioni societarie della Regione”;

VISTO il D.Lgs. 19 agosto 2016 n. 175 “Testo unico in materia di società a partecipazione pubblica”, emanato in attuazione dell’articolo 18 della legge 7 agosto 2015 n. 124, e le successive modifiche ed integrazioni;

CONSIDERATO CHE l’articolo 4 del citato testo unico indica le finalità perseguibili mediante l’acquisizione e la gestione di partecipazioni pubbliche, stabilendo che:

- le amministrazioni pubbliche non possono, direttamente o indirettamente, costituire, acquisire o mantenere partecipazioni, anche di minoranza, in società aventi per oggetto attività di produzione di beni e servizi non strettamente necessarie per il perseguimento delle proprie finalità istituzionali (comma 1);
- le amministrazioni pubbliche, nei limiti di cui al comma 1, possono, direttamente o indirettamente, costituire società e acquisire o mantenere partecipazioni in società esclusivamente per lo svolgimento delle seguenti attività indicate al comma 2:
  - a) produzione di un servizio di interesse generale, ivi inclusa la realizzazione e la gestione delle reti e degli impianti funzionali ai servizi medesimi;
  - b) progettazione e realizzazione di un’opera pubblica sulla base di un accordo di programma fra amministrazioni pubbliche, ai sensi dell’articolo 193 del decreto legislativo n. 50 del 2016;
  - c) realizzazione e gestione di un’opera pubblica ovvero organizzazione e gestione di un servizio d’interesse generale attraverso un contratto di partenariato di cui all’articolo 180 del decreto legislativo n. 50 del 2016, con un imprenditore selezionato con le modalità di cui all’articolo 17, commi 1 e 2;
  - d) autoproduzione di beni o servizi strumentali all’ente o agli enti pubblici partecipanti o allo svolgimento delle loro funzioni, nel rispetto delle condizioni stabilite dalle direttive europee in materia di contratti pubblici e della relativa disciplina nazionale di recepimento;
  - e) servizi di committenza, ivi incluse le attività di committenza ausiliarie, apprestati a supporto di enti senza scopo di lucro e di amministrazioni aggiudicatrici di cui all’articolo 3, comma 1, lettera a), del decreto legislativo n. 50 del 2016”;
- i Presidenti di Regione e delle province autonome di Trento e Bolzano, con provvedimento adottato ai sensi della legislazione regionale e nel rispetto dei principi di trasparenza e pubblicità, possono, nell’ambito delle rispettive competenze, deliberare l’esclusione totale o parziale dell’applicazione delle disposizioni del presente articolo a singole società a partecipazione della Regione o delle province autonome di Trento e Bolzano, motivata con riferimento alla misura e qualità della partecipazione pubblica, agli interessi pubblici a essa connessi e al tipo di attività svolta, riconducibile alle finalità di cui al comma 1. Il predetto provvedimento è trasmesso alla competente Sezione regionale di controllo della Corte dei Conti, alla struttura di cui all’articolo 15, comma 1, nonché alle Camere ai fini della comunicazione alle commissioni parlamentari competenti (comma 9, come modificato dal D.Lgs. 16 giugno 2017, n. 100);
- è fatta salva la possibilità per le amministrazioni pubbliche di acquisire o mantenere partecipazioni, comunque non superiori all’1 per cento del capitale sociale, in società bancarie di finanza etica e sostenibile, come definite dall’*articolo 111-bis del testo unico delle leggi in materia bancaria e creditizia, di cui al decreto legislativo 1° settembre 1993, n. 385*, senza ulteriori oneri finanziari rispetto a quelli derivanti dalla partecipazione medesima (comma 9 ter aggiunto dall’ *art. 1, comma 891, L. 27 dicembre 2017, n. 205*, a decorrere dal 1° gennaio 2018);

CONSIDERATO, peraltro, che ai sensi dell’articolo 26, 2° comma, del testo unico l’articolo 4 non è applicabile al gruppo Filse ed al gruppo Ligurcapital in quanto presenti nell’elenco di cui all’allegato A del D.Lgs. n. 175/2016, come modificato dal D.Lgs. n. 100/2017;

VISTO l’articolo 20 del testo unico, rubricato “*Razionalizzazione periodica delle partecipazioni pubbliche*”, che stabilisce che le pubbliche amministrazioni devono provvedere ad effettuare, annualmente, un’analisi dell’assetto complessivo delle società in cui detengono partecipazioni, dirette o indirette,

predisponendo, ove ricorrano i presupposti di cui al comma 2, un piano di riassetto per la loro razionalizzazione, fusione o soppressione, anche mediante messa in liquidazione o cessione. I piani di razionalizzazione, corredati di un'apposita relazione tecnica, con specifica indicazione di modalità e tempi di attuazione, sono adottati ove in sede di analisi le amministrazioni pubbliche rilevino:

- 1) partecipazioni non riconducibili ad alcuna delle categorie di cui all'articolo 4 del testo unico;
- 2) partecipazioni che non soddisfano i requisiti di cui all'articolo 5, commi 1 e 2, in merito al perseguimento delle finalità istituzionali dell'ente, di cui all'articolo 4, comma 1, del testo unico, anche sul piano della convenienza economica e della sostenibilità finanziaria ed in considerazione della possibilità di gestione diretta od esternalizzata del servizio affidato, nonché della compatibilità della scelta con i principi di efficienza, di efficacia e di economicità dell'azione amministrativa;
- 3) condizioni previste dall'articolo 20, comma 2, del testo unico:
  - a) partecipazioni societarie che non rientrino in alcuna delle categorie delle due precedenti;
  - b) società che risultano prive di dipendenti o abbiano un numero di amministratori superiore a quello dei dipendenti;
  - c) partecipazioni in società che svolgono attività analoghe o simili a quelle svolte da altre società partecipate o da enti pubblici strumentali;
  - d) partecipazioni in società che, nel triennio precedente, abbiano conseguito un fatturato medio non superiore a un milione di euro, soglia ridotta a cinquecentomila euro, fino all'adozione dei piani di razionalizzazione riferiti al 31 dicembre 2019 (art. 26, comma 12-quinquies);
  - e) partecipazioni in società diverse da quelle costituite per la gestione di un servizio d'interesse generale che abbiano prodotto un risultato negativo per quattro dei cinque esercizi precedenti, tenuto conto che per le società di cui all'articolo 4, comma 7 del testo unico, ai fini della prima applicazione del criterio in esame, si considerano i risultati dei cinque esercizi successivi all'entrata in vigore del D.Lgs. n. 100/2017;
  - f) necessità di contenimento dei costi di funzionamento;
  - g) necessità di aggregazione di società aventi ad oggetto le attività consentite all'articolo 4 del testo unico;

CONSIDERATO, inoltre, che le disposizioni del predetto testo unico devono essere applicate avendo riguardo all'efficiente gestione delle partecipazioni pubbliche, alla tutela e promozione della concorrenza e del mercato, nonché alla razionalizzazione e riduzione della spesa pubblica;

VISTO l'articolo 3 della Legge regionale 27 dicembre 2016, n. 33 "Disposizioni collegate alla legge di stabilità per l'anno 2017" e s.m.i. che ha definito interventi di razionalizzazione delle partecipazioni societarie regionali;

VISTE le precedenti deliberazioni nn. 786/2017, 1198/2018, 1186/2019 nonché la DGR n. 1168 del 30 dicembre 2020 di revisione ordinaria delle partecipazioni societarie detenute al 31 dicembre 2019, in attuazione dell'articolo 20 del D.Lgs. n. 175/2016, con la quale è stato approvato il mantenimento di partecipazioni societarie senza interventi di razionalizzazione, l'alienazione di partecipazioni nonché l'individuazione di specifiche azioni di razionalizzazione quali il contenimento dei costi, la fusione nonché lo scioglimento e la messa in liquidazione;

VISTI gli "Indirizzi per gli adempimenti relativi alla Revisione e al Censimento delle partecipazioni pubbliche (art. 20 D.Lgs. n. 175/2016 e art. 17 D.L. n. 90/2014)" nonché le "Schede di rilevazione delle partecipazioni, della revisione periodica e dello stato di attuazione della razionalizzazione (art. 20, commi 1 e 4 D.Lgs. n. 175/2016 e art. 17 D.L. n. 90/2014), pubblicati dal Dipartimento del Tesoro del Ministero dell'Economia e delle Finanze il 4 novembre 2021 sul Portale Partecipazioni <https://portaletesoro.mef.gov.it/>;

CONSIDERATO che le partecipazioni societarie regionali sono evidenziate nel seguente diagramma; quelle dirette sono le tre già confermate nel piano di razionalizzazione di cui alla DGR del 27 marzo 2015 n. 474, adottato ai sensi della Legge n. 190/2014: Finanziaria Ligure per lo Sviluppo Economico - F.I.L.S.E. S.p.A., Liguria Digitale S.p.A. e Società per Cornigliano S.p.A. alle quali si aggiungono due partecipazioni di minoranza in dismissione - Gruppo di Azione Locale delle Aree Rurali della Provincia della Spezia Società Cooperativa in liquidazione e Ponente Congressi S.c.ar.l. in liquidazione, derivanti dal subentro nelle attività delle disciolte Aziende di Promozione Turistica (art. 27 L.r. n. 28/2006);

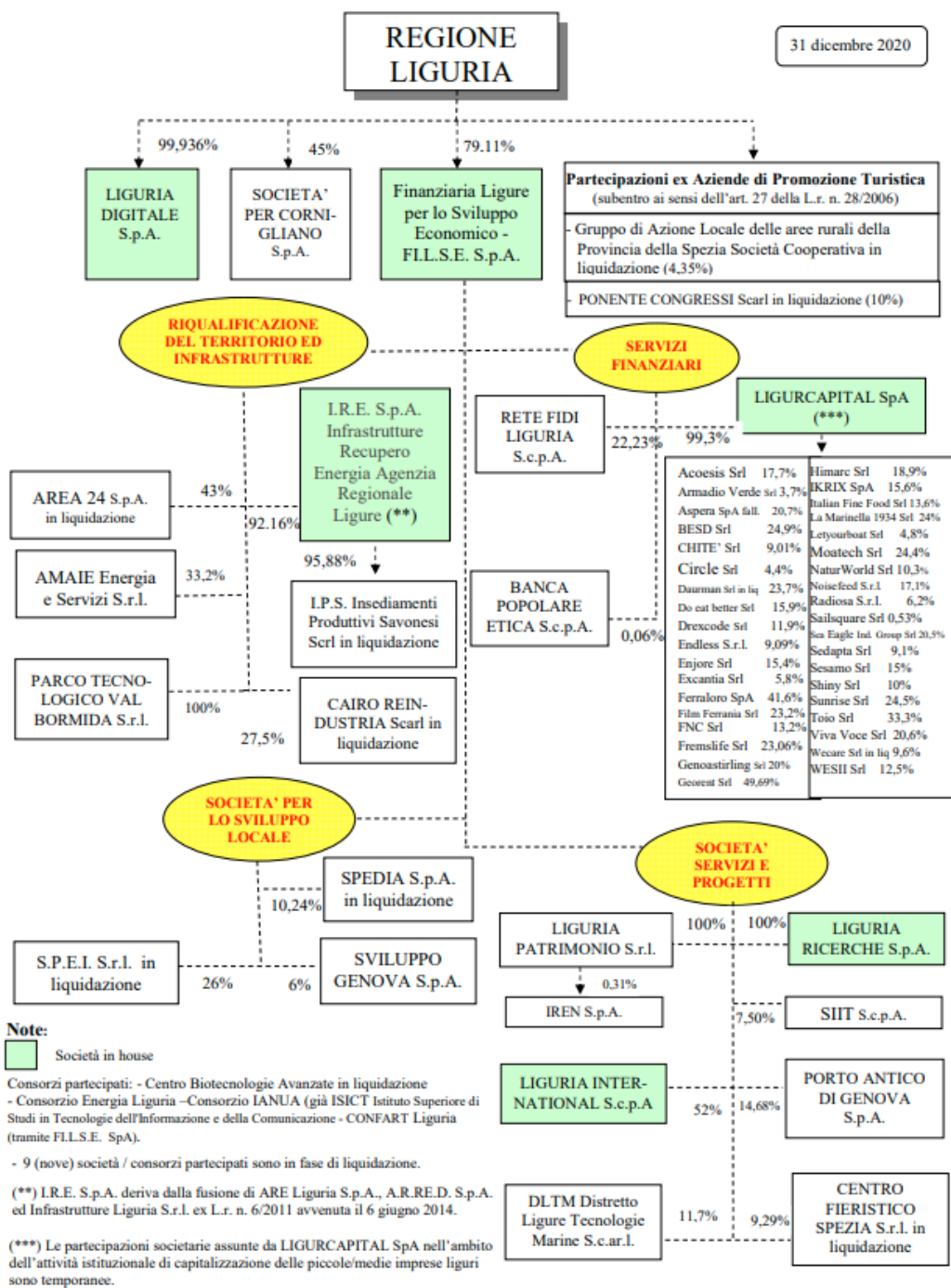

- le partecipazioni societarie indirette, tramite la finanziaria regionale F.L.L.S.E. S.p.A., sono classificate nei diversi settori: riqualificazione del territorio ed infrastrutture, servizi finanziari, società per lo sviluppo locale nonché società servizi e progetti, con quote di controllo su sette società, in alcuni casi esercitato in forma congiunta con altri soci; tredici società sono attive mentre cinque sono in fase di liquidazione;
- rispetto alla ricognizione effettuata con DGR n. 1168/2020 si rileva l'avvenuta riduzione di una partecipazione a seguito del recesso da Azienda Agricola Dimostrativa S.r.l. e dal Centro Agro Alimentare Levante Ligure e Lunigiana S.r.l. e dell'acquisizione delle quote di Amaie Energia e Servizi S.r.l.;
- le partecipazioni societarie detenute da Ligurcapital S.p.A. al 31 dicembre 2020 sono trentasette (ventisei al 31 dicembre 2019), finalizzate alla capitalizzazione di piccole e medie imprese liguri, al fine di contribuire alla realizzazione di programmi di sviluppo; l'alienazione di tali partecipazioni in piccole e medie imprese acquisite al fine di agevolarne lo sviluppo avverrà secondo le specifiche tempistiche previste dai bandi di riferimento e dai piani di investimento (l'alienazione è prevista entro

il 2026, salvo esercizio anticipato dell'opzione di acquisto da parte dei soci di riferimento); tale fattispecie non è riconducibile ad azioni di razionalizzazione ex D. Lgs. n. 175/2016 come già comunicato al Dipartimento del Tesoro del Ministero dell'Economia e delle Finanze con nota prot. n. PG/2018/217351 del 31 luglio 2018;

- le società controllate direttamente o indirettamente dalla Regione, con evidenza delle società in house, sono indicate nella seguente tabella:

Società in house	Società controllate indirettamente
F.I.L.S.E. S.p.A. (controllo analogo congiunto)	Liguria Patrimonio S.r.l. (tramite F.I.L.S.E.)
Liguria Digitale S.p.A. ( “ “ “ )	Parco Tecnologico Valbormida S.r.l. (tramite F.I.L.S.E.)
I.R.E. S.p.A. ( “ “ “ )	I.P.S. - Insedimenti Produttivi Savonesi Srl in liquidazione (tramite F.I.L.S.E. / I.R.E.)
Liguria International S.c.p.A. ( “ “ “ )	
Liguria Ricerche S.p.A.	
Ligurcapital S.p.A.	

- la seguente tabella evidenzia la ricognizione delle società a partecipazione diretta indicando l'attività svolta, la quota di partecipazione, l'ammontare del capitale sociale, il patrimonio netto al 31 dicembre 2020, il fatturato medio del triennio 2018-2020 ed il numero medio dei dipendenti dell'esercizio 2020:

Denominazione società	Anno di costituzione	% Quota di partecipazione	Attività svolta	Capitale sociale	Patrimonio netto 31/12/2020	Fatturato medio 2018-2020	N° medio dipendenti 2020
Finanziaria Ligure per lo Sviluppo Economico - F.I.L.S.E. S.p.A.	1975	79,11%	1) Creazione e potenziamento di aree idonee agli insediamenti produttivi o altre iniziative imprenditoriali; 2) Attuazione interventi a favore delle unità produttive di minori dimensioni operanti nel territorio della regione; 3) Prestazione di assistenza finanziaria mirata allo sviluppo economico delle imprese di minori dimensioni; 4) Promozione, realizzazione e gestione di infrastrutture di interesse regionale; 5) Incentivazione di iniziative di interesse regionale aventi carattere promozionale di altre attività di sviluppo economico; 6) Gestione di fondi istituiti con legge statale o regionale o derivanti dall'applicazione di programmi dell'Unione Europea; 7) Realizzazione e gestione di programmi, progetti e servizi pubblici.	24.700.566	29.717.468	9.946.489	72
LIGURIA DIGITALE S.p.A.	1988	99,94%	Produzione servizi di interesse generale ex L.r. 42/2006 implementando servizi di natura pubblica per la P.A. e la collettività ligure; Realizzazione e messa a disposizione di un sistema integrato di servizi informativi ed informatici e la diffusione di una cultura dell'informazione; supporto alla programmazione assistenza tecnica e consulenza per lo sviluppo della società dell'informazione in Liguria e sulle soluzioni ICT per il sistema pubblico ligure, nonché di promozione dell'innovazione ICT.	2.582.500	13.937.995	54.356.088	412 + 57 lav. somm.
SOCIETA' PER CORNIGLIANO S.p.A.	2003	45,00%	Esecuzione degli interventi di risanamento ambientale, infrastrutturazione, razionalizzazione e valorizzazione delle aree occupate dallo stabilimento dell'ILVA di Genova Cornigliano per consentire insediamenti socio produttivi strategici di rilevante interesse regionale, ambientalmente compatibili.	11.975.277	13.788.688	4.717.998	4
PONENTE CONGRESSI Soc. Cons. a r.l. in liquidazione	2003	10,00%	Società inattiva Oggetto sociale: Promozione potenzialità turistiche con particolare riferimento allo svolgimento di congressi, eventi, manifestazioni, fiere da svolgersi nella provincia di Savona, favorendo e realizzando ogni attività idonea a tal fine.	13.000	n.d. (12.870 al 31/12/2017)	0	0
GRUPPO DI AZIONE LOCALE DELLE AREE RURALI DELLA PROVINCIA DELLA SPEZIA SOCIETA' COOPERATIVA IN LIQUIDAZIONE	1997	4,35%	Società in liquidazione coatta amministrativa. Oggetto sociale: Programmazione, realizzazione gestione degli interventi previsti dal Piano di Sviluppo Locale finanziato dal Programma Leader Plus. Lo scioglimento e la messa in liquidazione della società è stato deliberato il 17 dicembre 2010 mentre con D.M. M.I.S.E. del 1 ottobre 2015 la società è posta in liquidazione coatta amministrativa.	2.823	n.d. (-181.454 al 31/12/2013)	0	0

Nota: il fatturato medio, come da precisazione del Dipartimento del Tesoro del Ministero dell'Economia e delle Finanze, è determinato dalla somma delle voci del conto economico A1) "Ricavi delle vendite e delle prestazioni" e A5) "Altri ricavi e proventi" con esclusione dei contributi in conto esercizio. Per la FILSE S.p.A. include anche le voci C15) "Proventi da partecipazioni" C16) "Altri proventi finanziari" e D18 Rivalutazioni a) di partecipazioni. I dati sopra riportati evidenziano che il valore nominale delle partecipazioni societarie dirette ammonta ad euro 27,5 milioni mentre quello patrimoniale ad euro 43,6 milioni; il valore delle partecipazioni della F.I.L.S.E. S.p.A., iscritto nel bilancio dell'esercizio 2020, è di 26,6 milioni (25,1 milioni nel 2019).

VISTE la nota prot. n. 37733 del 25 novembre 2021 di richiesta alla F.I.L.S.E. S.p.A. di predisporre e trasmettere, entro il 9 dicembre 2021, una relazione sull'attuazione delle azioni di razionalizzazione

definite con la DGR n. 1168/2020 ed una proposta sulle ulteriori azioni che dovranno essere definite per le società rientranti nella fattispecie prevista dall'articolo 20, 2° comma, del D.Lgs. n. 175/2016 sulla base dei dati al 31 dicembre 2020 e la nota della F.I.L.S.E. S.p.A. prot. n. 76004 del 20 dicembre 2021 sull'attuazione delle azioni di cui alla DGR n. 1168/2020, la proposta di ulteriori azioni di razionalizzazione, con rinvio alla Relazione semestrale, approvata con la DGR n. 1065/2021, per l'aggiornamento sulle procedure di liquidazione in essere;

VISTE, altresì,:

- l'articolo 1, comma 723, della legge 145/2018 che ha introdotto all'articolo 24 del D.Lgs. n. 175/2016 il comma 5 bis, in virtù del quale l'Amministrazione ha facoltà di non procedere all'alienazione o liquidazione di partecipazioni, fino al 31/12/2021, qualora le società partecipate presentino un risultato medio in utile nel triennio precedente alla ricognizione;
- la legge regionale 5 agosto 2019, n. 19 "Interventi sulle partecipazioni societarie regionali";
- l'articolo 23 della legge regionale 29 dicembre 2020, n. 32 "Disposizioni collegate alla legge di stabilità per l'anno finanziario 2021" che ha abrogato il comma 7 dell'articolo 3 della citata L.r. n. 33/2016 che prevedeva la razionalizzazione di Liguria Ricerche S.p.A. da realizzarsi anche mediante l'aggregazione di parte delle sue attività in F.I.L.S.E. o sue controllate, con rinvio alle disposizioni generali del D.Lgs. n. 175/2016;
- la deliberazione del Consiglio regionale n. 30 del 21 dicembre 2021 "Nota di Aggiornamento al Documento di Economia e Finanza Regionale 2022 - 2024" contenente indirizzi alle società controllate e partecipate in attuazione del D.Lgs. n. 118/2011 e s.m.i. (allegato 4/I);

CONSIDERATO CHE:

- la ricognizione è adempimento obbligatorio anche nel caso in cui la Regione non possieda alcuna partecipazione, esito che comunque deve essere comunicato ai sensi dell'articolo 20, comma 1, del testo unico;
  - l'esame ricognitivo delle partecipazioni detenute è stato istruito in conformità ai sopra indicati criteri e prescrizioni nel documento allegato "*Razionalizzazione periodica delle partecipazioni societarie ai sensi dell'articolo 20 del D.Lgs. n. 175/2016 - Ricognizione delle partecipazioni dirette ed indirette della Regione Liguria al 31 dicembre 2020 – Individuazione azioni di razionalizzazione*" quale parte integrante e sostanziale del presente provvedimento;
- le società a partecipazione regionale diretta o indiretta che rientrano nelle fattispecie definite dall'articolo 20, 2° comma, del D. Lgs. n. 175/2016, con l'esclusione di quelle in fase di liquidazione, sono di seguito elencate:

SOCIO	SOCIETA'	Partecip in società non rientranti categorie art. 4 art 20 c. 2 lett. a)	o società senza dipendenti n. dip. < amm.ri art 20 c. 2 lett. b)	Partecip in società x attività analoghe o similari art 20 c. 2 lett. c)	Fatturato <1.M € art 20 c. 2 lett. d)	Perdita 4 anni su 5 art 20 c. 2 lett. e)	Necessità contenimento costi funzionamento art 20 c. 2 lett. f)	Necessità aggregazione società aventi oggetto attività consentite all'art. 4 art 20 c. 2 lett. g)
R E G I O N E	SOCIETA' PERCORNIGLIANO S.p.A.		S					
	DLTM - Distretto Ligure delle Tecnologie Marine S.c.ar.l.				€ 500.124			
F I L S E S P A	LIGURCAPITAL S.p.A.	non applicabile ex-art. 26, c. 2 DLgs 175/2016			€ 921.909			
	LIGURIA PATRIMONIO Sr.l. a Socio Unico	non applicabile ex-art. 26, c. 2 DLgs 175/2016	S		€ 572.298			
	PARCO TECNOLOGICO VALBORMIDA Sr.l. a Socio Unico	non applicabile ex-art. 26, c. 2 DLgs 175/2016			€ 216.868	S	S	
	SIIT S.c.p.A.				€ 373.456			
	Società Regionale della Liguria per l'internazionalizzazione delle imprese - Liguria International S.c.p.A.	non applicabile ex-art. 26, c. 2 DLgs 175/2016				S *		
	SVILUPPO GENOVA Sp.A.					S		

(\* ) decisione n. 64/2020/PARI del 23 luglio 2020 della Sezione Regionale di Controllo per la Liguria della Corte dei Conti



CONSIDERATO CHE la citata DCR n. 30/2021 definisce, tra l'altro, i seguenti interventi sulle partecipazioni societarie regionali relativamente alle sopracitate società:

- processo di riorganizzazione di Ligurcapital S.p.A. con possibile sinergia con la capogruppo FILSE al fine di razionalizzare le funzioni e i compiti per la gestione degli strumenti di finanza ovvero operazioni strutturali con organismi finanziari di ambito regionale iscritti nell'albo degli intermediari finanziari di cui al Testo unico bancario, anche alla luce della mancata iscrizione della stessa;
- Liguria International S.c.p.A. per la quale, anche alla luce delle osservazioni di cui alla decisione n. 64/2020/PARI del 23 luglio 2020 della Sezione Regionale di Controllo per la Liguria della Corte dei Conti, si intende procedere ad un'operazione di fusione della società con la capogruppo F.I.L.S.E., a seguito di apposita intesa con le C.C.I.A.A. socie; l'operazione è subordinata alla modifica della legge regionale n. 28/2007;
- potenziamento delle attività di I.R.E. S.p.A. ai sensi dell'articolo 3, comma 8, della L.r. n. 33/2016, attraverso l'aggregazione tra I.R.E. S.p.A. e Sviluppo Genova S.p.A.;
- Liguria Patrimonio S.r.l. per la quale si prevede di procedere al rimborso anticipato del finanziamento in essere con gli istituti di credito mediante il ricavato dalle vendite degli immobili con successivo avvio delle opportune azioni di razionalizzazione, volte anche a superare i rilievi mossi dalla Corte dei Conti; a seguito dell'estinzione del contratto di finanziamento si potrà procedere con l'avvio di un'operazione straordinaria societaria di fusione con F.I.L.S.E. S.p.A. o, in alternativa, si potrà ridefinire la mission societaria;

nonché

- obiettivi trasversali (equilibrio della gestione economica finanziaria e patrimoniale; rispetto degli indirizzi regionali in materia di contenimento dei costi di funzionamento; rispetto obblighi trasparenza ed anticorruzione; predisposizione specifici programmi di valutazione del rischio di crisi aziendale; realizzazione idoneo sistema premiante di remunerazione, basato su opportuni criteri, che descriva specifici obiettivi di performance, sulla base dei quali corrispondere la componente variabile della retribuzione, rispetto tempistiche adempimenti);
- obiettivi specifici per F.I.L.S.E. S.p.A. e Liguria Digitale S.p.A.;

CONSIDERATO, altresì, che le partecipazioni societarie da mantenere senza interventi di razionalizzazione, non rientrando nelle fattispecie definite dall'articolo 20, 2° comma, del D. Lgs. n. 175/2016, sono le seguenti:

- Finanziaria Ligure per lo Sviluppo Economico – F.I.L.S.E. S.p.A.;
- Liguria Digitale S.p.A.;
- Amaie Energia e Servizi S.r.l.;
- Banca Popolare Etica S.c.p.A.;
- I.R.E. S.p.A.;
- Liguria Ricerche S.p.A.;
- Porto Antico di Genova S.p.A.;
- Rete Fidi Liguria S.c.p.A.;
- IREN S.p.A.;

CONSIDERATO che:

- la Società per Cornigliano S.p.A., costituita ex L.r. 13 giugno 2002, n. 22, rientra nella fattispecie di cui all'art. 1, comma 4 lettera a) del D.Lgs. n. 175/2016 in quanto società di diritto singolare, prevista dall'art. 53 della legge 28 dicembre 2001, n. 448, per il perseguimento di una specifica missione di pubblico interesse quale l'utilizzazione ad insediamenti socio-produttivi ambientalmente compatibili delle aree ex Ilva di Genova Cornigliano con partecipazione del Comune di Genova, della Città Metropolitana di Genova e di Invitalia Partecipazioni S.p.A., quale soggetto designato dal Governo; la Regione ha conferito alla società le aree, già appartenenti al demanio portuale, occupate dal citato stabilimento e sdemanializzate; la società mantiene un ruolo strategico nell'attuale fase relativa alla trasformazione di tali aree dal punto di vista socio-produttivo rispetto a quanto già definito nell'Atto modificativo dell'Accordo di programma del 29 novembre 1999 anche nella sua qualità di soggetto gestore delle risorse trasferite dallo Stato; la



presenza di un numero di amministratori superiore a quello dei dipendenti, integra la fattispecie in base alla quale dovrebbe essere avviato, salvo specifica motivazione, un processo di razionalizzazione (art. 20, comma 1, lett. a), TUSP) e la carica di amministratore viene svolta a titolo gratuito, fattispecie non censurata con delibera della Corte dei Conti – Sezioni Riunite in sede di Controllo n. 19/SSRRCO/2020 (pag. 131);

- la partecipazione nel Centro Agroalimentare Levante Ligure e Lunigiana S.r.l., non è stata alienata nel termine previsto dall'art. 24, comma 4, del D.Lgs. n. 175/2016; la F.I.L.S.E. S.p.A. ha espletato le procedure previste dalla legge ed ha richiesto alla società la liquidazione in denaro delle quote di partecipazione; tale indirizzo è stato definito con le DGR nn. 786/2017, 1198/2018 e 1186/2019, non attuando l'opzione prevista dall'art. 24, comma 5 bis, del D.Lgs. n. 175/2016 e ss.mm.ii.; con lodo arbitrale del 15 ottobre 2021 è stato dichiarato l'intervenuto recesso della FILSE a far data dal 6 luglio 2018, accertando il valore della partecipazioni in euro 35.000, somma dovuta alla FILSE maggiorata degli interessi legali decorrenti dal 7 luglio 2018;

DATO ATTO che le procedure di liquidazione delle seguenti otto società sono in corso alla data del 31/12/2020:

SOCIO	SOCIETA'	QUOTA DETENUTA	INIZIO PROCEDURA LIQUIDAZIONE
REGIONE	Gruppo di Azione Locale delle Aree rurali della Provincia della Spezia Società Cooperativa in liquidazione (*)	4,35%	17 dicembre 2010
	Ponente Congressi Scarl in liquidazione	10,00%	21 dicembre 2018
F.I.L.S.E. S.p.A.	Area 24 S.p.A. in liquidazione	43,00%	29 giugno 2018
	Cairo Reindustria Scarl in liquidazione	27,50%	21 aprile 2010
	Centro Fieristico della Spezia S.r.l. in liquidazione	9,29%	27 giugno 2018
	S.P.E.I. S.p.A. in liquidazione	26,00%	19 aprile 2010
	SPEDIA S.p.A. in liquidazione	10,24%	20 marzo 2014
I.R.E. S.p.A.	I.P.S. - Insedimenti Produttivi Savonesi Scarl in liquidazione	95,88%	30 dicembre 2020
Note: (*) D.M. 1/10/2015 n. 501 procedurale liquidazione coatta amministrativa.			

DATO ATTO che la Sezione Regionale di Controllo per la Liguria della Corte dei Conti, con deliberazione n. 77/2021/PARI del 13 settembre 2021, con riferimento alla richiesta di parere precedentemente trasmessa alla Commissione Europea in data 23 novembre 2020 ha esplicitato che a seguito della messa in liquidazione di I.P.S. – Insedimenti Produttivi Savonesi S.c.r.l. è venuto meno uno dei quattro presupposti integrativi necessari dell'ipotesi di aiuto di Stato di cui all'art. 107 TFUE, ovvero quello per cui il sostegno attuato con risorse pubbliche produca il risultato di falsare o minacciare di falsare la concorrenza nel mercato di riferimento del soggetto beneficiario;

VISTA la deliberazione n. 70/2021/PARI della Corte dei Conti - Sezione Regionale di Controllo per la Liguria nel giudizio sul Rendiconto generale della Regione Liguria per l'esercizio 2020;

DATO ATTO delle seguenti operazioni avvenute successivamente al 31 dicembre 2020:

- versamento del 75% del capitale sottoscritto dalla F.I.L.S.E. S.p.A. in AMAIE Energia e Servizi S.r.l., come da DGR n. 863 del 5 agosto 2020, in attuazione della disposizione dell'art. 3 della L.r. n. 19/2019 (15 dicembre 2021); la quota di partecipazione della finanziaria regionale è diminuita dal 33,2% del 2020 al 22,075% del 2021 e, ad avvenuta conclusione dell'aumento di capitale nel 2022, con il previsto conferimento degli immobili del Comune di Sanremo, scenderà ulteriormente al 9%;
- cessione di una azione di Liguria Digitale S.p.A. al Comune di Porto Venere (DGR n. 780/2021) ed al Comune di Alassio (DGR n. 1149/2021);
- nomina con decreto del Tribunale di Savona del liquidatore della Ponente Congressi Scarl (2 dicembre 2021);
- LIGURCAPITAL S.p.A. ha acquisito quattro nuove partecipazioni (Dotvocal Innovation S.r.l., Mandragola Consultants S.r.l., Mywai S.r.l., Time S.r.l.) ed ha ceduto la partecipazione in Sunrise S.r.l., con cessazione di Daurman S.r.l. in liquidazione;

RITENUTO, pertanto, di:

- approvare la Relazione sull'attuazione del piano di razionalizzazione delle partecipazioni societarie di cui alla DGR n. 1186/2019, *ai sensi dell'articolo 20, comma 4, del D.Lgs. n. 175/2016*, allegata alla presente deliberazione, che ne costituisce parte integrante e sostanziale, redatta secondo le indicazioni del Dipartimento del Tesoro del Ministero dell'Economia e Finanza pubblicate il 4 novembre 2021 sul portale <https://portaletesoro.mef.gov.it>;
- approvare la ricognizione delle partecipazioni societarie alla data del 31 dicembre 2020, accertandole come da *"Razionalizzazione periodica delle partecipazioni societarie ai sensi dell'articolo 20 del D.Lgs. n. 175/2016 - Ricognizione delle partecipazioni dirette ed indirette della Regione Liguria al 31 dicembre 2020 – Individuazione azioni di razionalizzazione"* allegata alla presente deliberazione, che ne costituisce parte integrante e sostanziale;
- approvare il mantenimento delle partecipazioni societarie che non rientrano nelle fattispecie definite dall'articolo 20, 2° comma, del D. Lgs. n. 175/2016 ovvero Finanziaria Ligure per lo Sviluppo Economico – F.I.L.S.E. S.p.A., Liguria Digitale S.p.A., Amaie Energia e Servizi S.r.l., Banca Popolare Etica S.c.p.A., I.R.E. S.p.A., Liguria Ricerche S.p.A., Porto Antico di Genova S.p.A., Rete Fidi Liguria S.c.p.A., IREN S.p.A. nonché della Società per Cornigliano S.p.A.;
- definire le seguenti modalità di razionalizzazione, secondo quanto previsto dal portale del Ministero dell'Economia e delle Finanze:
  - Ligurcapital S.p.A. mantenimento della partecipazione con azioni di razionalizzazione della società
  - Liguria Patrimonio S.r.l. mantenimento della partecipazione con azioni di razionalizzazione della società
  - Parco Tecnologico Val Bormida S.r.l. mantenimento della partecipazione con azioni di razionalizzazione della società
  - Società regionale per l'internazionalizzazione della Liguria – Liguria International S.c.p.A. fusione della società per incorporazione in altra società
  - Sviluppo Genova S.p.A. fusione della società per incorporazione in altra società
  - Distretto Ligure delle Tecnologie Marine – D.L.T.M. S.c.ar.l. mantenimento della partecipazione con azioni di razionalizzazione della società
  - SIIT S.c.p.A. mantenimento della partecipazione con azioni di razionalizzazione della società

rinviano la formulazione di specifici indirizzi relativi a Liguria Patrimonio Srl e Parco Tecnologico Val Bormida S.c.ar.l. sulle azioni di razionalizzazione finalizzate al legittimo mantenimento della partecipazione ad avvenuta estinzione del finanziamento bancario per quanto riguarda la prima e ad avvenuta conclusione del contenzioso tributario per quanto attiene la seconda;

- dare mandato alla Finanziaria Ligure per lo Sviluppo Economico – FI.L.S.E. S.p.A. ed agli organi sociali di D.L.T.M. S.c.ar.l. e SIIT S.c.p.A. per la definizione di idonee misure di razionalizzazione finalizzate al legittimo mantenimento della partecipazione in assenza delle quali dovranno essere attivate le procedure di dismissione;
- dare mandato alla Finanziaria Ligure per lo Sviluppo Economico – FI.L.S.E. S.p.A. per l’attuazione delle azioni di razionalizzazione sopraindicate;
- dare mandato al dirigente del Servizio Partecipazioni societarie per quanto attiene:
  - la comunicazione dell’esito della ricognizione di cui alla presente deliberazione al Ministero dell’Economia e delle Finanze – Dipartimento del Tesoro, tramite specifico applicativo Partecipazioni al Portale Tesoro – <https://portaletesoro.mef.gov.it> ai sensi dell’articolo 17, D.L. n. 90/2014, e s.m.i., con le modalità ex D.M. 25 gennaio 2015 e s.m.i. ;
  - l’invio di copia della presente deliberazione alla competente Sezione regionale di controllo per la Liguria della Corte dei conti, ai sensi dell’art. 20, 3° comma, del testo unico;

Su proposta del Presidente sentiti gli Assessori competenti

### **DELIBERA**

per le ragioni indicate in premessa che si intendono integralmente richiamate e in particolare alla luce della deliberazione del Consiglio regionale n. 30 del 21 dicembre 2021 “Note di Aggiornamento al Documento di Economia e Finanza Regionale 2022 – 2024”:

- di approvare la Relazione sull’attuazione del piano di razionalizzazione delle partecipazioni societarie di cui alla DGR n. 1168/2020 *ai sensi dell’articolo 20, comma 4, del D.Lgs. n. 175/2016*, allegata alla presente deliberazione, che ne costituisce parte integrante e sostanziale, redatta secondo le indicazioni del Dipartimento del Tesoro del Ministero dell’Economia e Finanza pubblicate il 4 novembre 2021 sul portale <https://portaletesoro.mef.gov.it>;
- di approvare la ricognizione delle partecipazioni societarie possedute alla data del 31 dicembre 2020, accertandole come da “*Razionalizzazione periodica delle partecipazioni societarie ai sensi dell’articolo 20, commi 1,2 e 3, del D.Lgs. n. 175/2016 - Ricognizione delle partecipazioni dirette ed indirette della Regione Liguria al 31 dicembre 2020 – Individuazione azioni di razionalizzazione*”, allegata alla presente deliberazione, che ne costituisce parte integrante e sostanziale;
- di approvare il mantenimento delle seguenti partecipazioni societarie senza interventi di razionalizzazione in quanto non rientrano nelle fattispecie definite dall’articolo 20, 2° comma, del D. Lgs. n. 175/2016:
 

- Finanziaria Ligure per lo Sviluppo Economico – FI.L.S.E. S.p.A.	(L.r. n. 48/1973 e ss.mm.ii.; L.r. n. 3/1998; art. 17 L.r. n. 15/2007);
- Liguria Digitale S.p.A.	(L.r. n. 17/1985; L.r. 42/2006; L.r. n. 20/2014; art. 3 L.r. n. 33/2016);
- Liguria Ricerche S.p.A.	(art. 2, c.2 L.r. n. 48/1973);
- I.R.E. S.p.A.	(L.r. n. 6/2011, art. 3 L.r. n. 33/2016; art. 26 L.r. n. 15/2018);
- Porto Antico di Genova S.p.A.	(art. 3 c. 10 L.r. n. 33/2016; art. 2 L.r. n. 19/2019);
- Rete Fidi Liguria S.c.p.A.	(L.r. 30 novembre 2004 n. 25);
- Amaie Energia e Servizi S.r.l.	(art. 3 della L.r. n. 19/2019)
- Banca Popolare Etica S.c.p.A.	(art. 4, c. 9 ter TUSP, aggiunto dall’art. 1, comma 891, L. 27 dicembre 2017, n. 205);
- IREN S.p.A.	

nonché della Società per Cornigliano S.p.A., costituita ex L.r. 13 giugno 2002, n. 22, che rientra nella fattispecie di cui all'art. 1, comma 4 lettera a) del D.Lgs. n. 175/2016 in quanto società di diritto singolare, prevista dall'art. 53 della legge 28 dicembre 2001, n. 448, per il perseguimento di una specifica missione di pubblico interesse quale l'utilizzazione ad insediamenti socio-produttivi ambientalmente compatibili delle aree ex Ilva di Genova Cornigliano;

- di definire le seguenti modalità di razionalizzazione previste dal portale del Ministero dell'Economia e delle Finanze:
  - Ligurcapital S.p.A. mantenimento della partecipazione con azioni di razionalizzazione della società
  - Liguria Patrimonio S.r.l. mantenimento della partecipazione con azioni di razionalizzazione della società
  - Parco Tecnologico Val Bormida S.r.l. mantenimento della partecipazione con azioni di razionalizzazione della società
  - Società regionale per l'internazionalizzazione della Liguria – Liguria International S.c.p.A. fusione della società per incorporazione in altra società
  - Sviluppo Genova S.p.A. fusione della società per incorporazione in altra società
  - Distretto Ligure delle Tecnologie Marine – D.L.T.M. S.c.ar.l. mantenimento della partecipazione con azioni di razionalizzazione della società
  - SIIT S.c.p.A. mantenimento della partecipazione con azioni di razionalizzazione della società

rinviano la formulazione di specifici indirizzi relativi a Liguria Patrimonio S.r.l. e Parco Tecnologico Val Bormida S.c.ar.l. sulle azioni di razionalizzazione finalizzate al legittimo mantenimento della partecipazione ad avvenuta estinzione del finanziamento bancario per quanto riguarda la prima e ad avvenuta conclusione del contenzioso tributario per quanto attiene la seconda;

- dare mandato alla Finanziaria Ligure per lo Sviluppo Economico – F.I.L.S.E. S.p.A. ed agli organi sociali di D.L.T.M. Scarl e SIIT ScpA per la definizione di idonee misure di razionalizzazione finalizzate al legittimo mantenimento della partecipazione in assenza delle quali dovranno essere attivate le procedure di dismissione;
- dare mandato alla Finanziaria Ligure per lo Sviluppo Economico – F.I.L.S.E. S.p.A. per l'attuazione delle azioni di razionalizzazione sopraindicate;
- di dare atto che le procedure di liquidazione delle seguenti società sono in corso alla data del 31/12/2020:
  - Gruppo di Azione Locale delle Aree rurali della Provincia della Spezia Società Cooperativa in liquidazione;
  - Ponente Congressi Scarl in liquidazione;
  - Area 24 SpA in liquidazione
  - Cairo Reindustria Scarl in liquidazione;
  - Centro Fieristico della Spezia Srl in liquidazione
  - S.P.E.I. S.p.A. in liquidazione;
  - SPEDIA S.p.A. in liquidazione;
  - I.P.S. – Insediamenti Produttivi Savonesi S.c.ar.l. in liquidazione;
- di dare atto delle seguenti operazioni avvenute successivamente al 31 dicembre 2020:

- versamento del 75% del capitale sottoscritto dalla F.I.L.S.E. S.p.A. in AMAIE Energia e Servizi S.r.l. (15 dicembre 2021), come da DGR n. 863 del 5 agosto 2020, in attuazione della disposizione dell'art. 3 della L.r. n. 19/2019 (Decreto dirigenziale n. 7025 del 29 ottobre 2021); la quota di partecipazione della finanziaria regionale è diminuita dal 33,2% del 2020 al 22,075% del 2021;
- cessione di una azione di Liguria Digitale S.p.A. al Comune di Porto Venere (DGR n. 780 del 10 settembre 2021) ed al Comune di Alassio (DGR n. 1149 del 17 dicembre 2021);
- nomina con decreto del Tribunale di Savona in data 2 dicembre 2021 del liquidatore della Ponente Congressi Scarl;
- LIGURCAPITAL S.p.A. ha acquisito quattro nuove partecipazioni (Dotvocal Innovation S.r.l, Mandragola Consultants S.r.l., Mywai S.r.l., Time S.r.l.), ha ceduto la partecipazione in Sunrise S.r.l. con cessazione di Daurman S.r.l. in liquidazione;
- di dare mandato alla Finanziaria Ligure per lo Sviluppo Economico – F.I.L.S.E. S.p.A. per l'attuazione delle azioni di razionalizzazione e per la definizione delle idonee azioni finalizzate alla tempestiva conclusione delle procedure di liquidazione delle società;
- di dare mandato al dirigente del Servizio Partecipazioni societarie per quanto attiene:
  - la comunicazione dell'esito della ricognizione di cui alla presente deliberazione al Ministero dell'Economia e delle Finanze – Dipartimento del Tesoro, tramite specifico applicativo Partecipazioni al Portale Tesoro – <https://portaletesoro.mef.gov.it> ai sensi dell'articolo 17, D.L. n. 90/2014, e s.m.i., con le modalità ex D.M. 25 gennaio 2015 e s.m.i.;
  - l'invio di copia della presente deliberazione alla competente Sezione regionale di controllo della Corte dei conti, ai sensi dell'art. 20, 3° comma, del testo unico.

Avverso il presente provvedimento è possibile proporre ricorso giurisdizionale al TAR entro 60 giorni o, alternativamente, ricorso straordinario al Presidente della Repubblica, entro 120 giorni dalla notifica, comunicazione o pubblicazione dello stesso.

## **REGIONE LIGURIA**



**RAZIONALIZZAZIONE PERIODICA DELLE PARTECIPAZIONI SOCIETARIE AI SENSI  
DELL'ARTICOLO 20 DEL D.LGS. 19 AGOSTO 2016 N. 175**

- **RELAZIONE SULL'ATTUAZIONE DEL PIANO DI CUI ALLA DGR N. 1168/2020;**
- **RICOGNIZIONE PARTECIPAZIONI POSSEDUTE AL 31 DICEMBRE 2020 –  
INDIVIDUAZIONE AZIONI DI RAZIONALIZZAZIONE**
- **PARTECIPAZIONI POSSEDUTE A DICEMBRE 2021.**

**(AGGIORNAMENTO RAZIONALIZZAZIONE APPROVATA CON DGR n. 1168 DEL 30/12/2020)**





## Indice

1. Partecipazioni societarie al 31 dicembre 2020	4
2. Relazione sull'attuazione delle azioni di razionalizzazione delle partecipazioni ex DGR n. 1168 del 30 dicembre 2020 di cui all'art. 20, 4° comma, del D. Lgs. n. 175/2016	5
3. Ricognizione delle partecipazioni societarie possedute direttamente o indirettamente al 31/12/2020: verifica dei parametri di cui all'art. 20 del D. Lgs. n. 175/2016	14
4. Esito della rilevazione al 31 dicembre 2020	18
5. Partecipazioni societarie possedute a dicembre 2021	22
6. Riepilogo dati economici	23
7. Monitoraggio società in liquidazione	27
8. Attuazione obiettivi definiti con DCR n. 26/2020	29
9. Schede di dettaglio delle società partecipate	31
<u>Partecipazioni societarie dirette:</u>	
- Finanziaria Ligure per lo Sviluppo Economico - FI.L.S.E. S.p.A.	32
- Gruppo di Azione Locale delle Aree Rurali della Provincia della Spezia Società Cooperativa in liquidazione	33
- LIGURIA DIGITALE S.p.A.	34
- PONENTE CONGRESSI Soc. Cons. a r.l. in liquidazione	35
- SOCIETA' PER CORNIGLIANO S.p.A..	36
<u>Partecipazioni societarie indirette tramite la FI.L.S.E. S.p.A.:</u>	
- AMAIE ENERGIA E SERVIZI S.r.l.	37
- AREA 24 S.p.A. in liquidazione	38
- BANCA POPOLARE ETICA S.c.p.A.	39
- CAIRO REINDUSTRIA S.c.a.r.l. in liquidazione	40
- CENTRO FIERISTICO DELLA SPEZIA S.r.l. in liquidazione	41
- Distretto Ligure delle Tecnologie Marine - D.L.T.M. S.c.r.l.	42
- I.R.E. S.p.A. – Infrastrutture Recupero Energia Agenzia Regionale Ligure	43
- LIGURCAPITAL S.p.A.	44
- LIGURIA PATRIMONIO S.r.l. a Socio Unico	45
- LIGURIA RICERCHE S.p.A. a Socio Unico	46
- PARCO TECNOLOGICO VAL BORMIDA S.r.l. a Socio Unico	47
- PORTO ANTICO DI GENOVA S.p.A.	48
- RETE FIDI LIGURIA S.Cons.p.A.	49
- SIIT S.c.p.A.	50
- S.P.E.I. S.r.l. in liquidazione	51
- Società regionale per l'Internazionalizzazione delle Imprese - LIGURIA INTERNATIONAL S.c.p.A.	52
- SPEDIA S.p.A. in liquidazione	53
- SVILUPPO GENOVA S.p.A.	54
<u>Partecipazioni societarie indirette tramite I.R.E. S.p.A.:</u>	
- I.P.S. Insediamenti Produttivi Savonesi S.c.r.l. in liquidazione	55
<u>Partecipazioni societarie indirette tramite LIGURIA PATRIMONIO S.r.l.:</u>	
- IREN S.p.A.	56
<u>Partecipazioni societarie indirette tramite LIGURICAPITAL S.p.A.</u>	
	57

# 1. Partecipazioni societarie al 31 dicembre 2020

L'articolo 26, comma 11, del D. Lgs. 19 agosto 2016 n. 175 "Testo unico in materia di società a partecipazione pubblica", emanato in attuazione dell'articolo 18 della legge 7 agosto 2015 n. 124, come modificato dal D. Lgs. 16 giugno 2017, n. 100 stabilisce che le amministrazioni pubbliche procedono alla razionalizzazione periodica delle partecipazioni societarie prevista dall'articolo 20 a decorrere dal 2018, con riferimento alla situazione al 31 dicembre 2017. Il seguente diagramma evidenzia le partecipazioni societarie della Regione Liguria al 31 dicembre 2020, sostanzialmente invariato rispetto a quanto riportato nella DGR n. 1168 del 30 dicembre 2020 di ricognizione delle partecipazioni societarie dirette ed indirette possedute al 31 dicembre 2019:

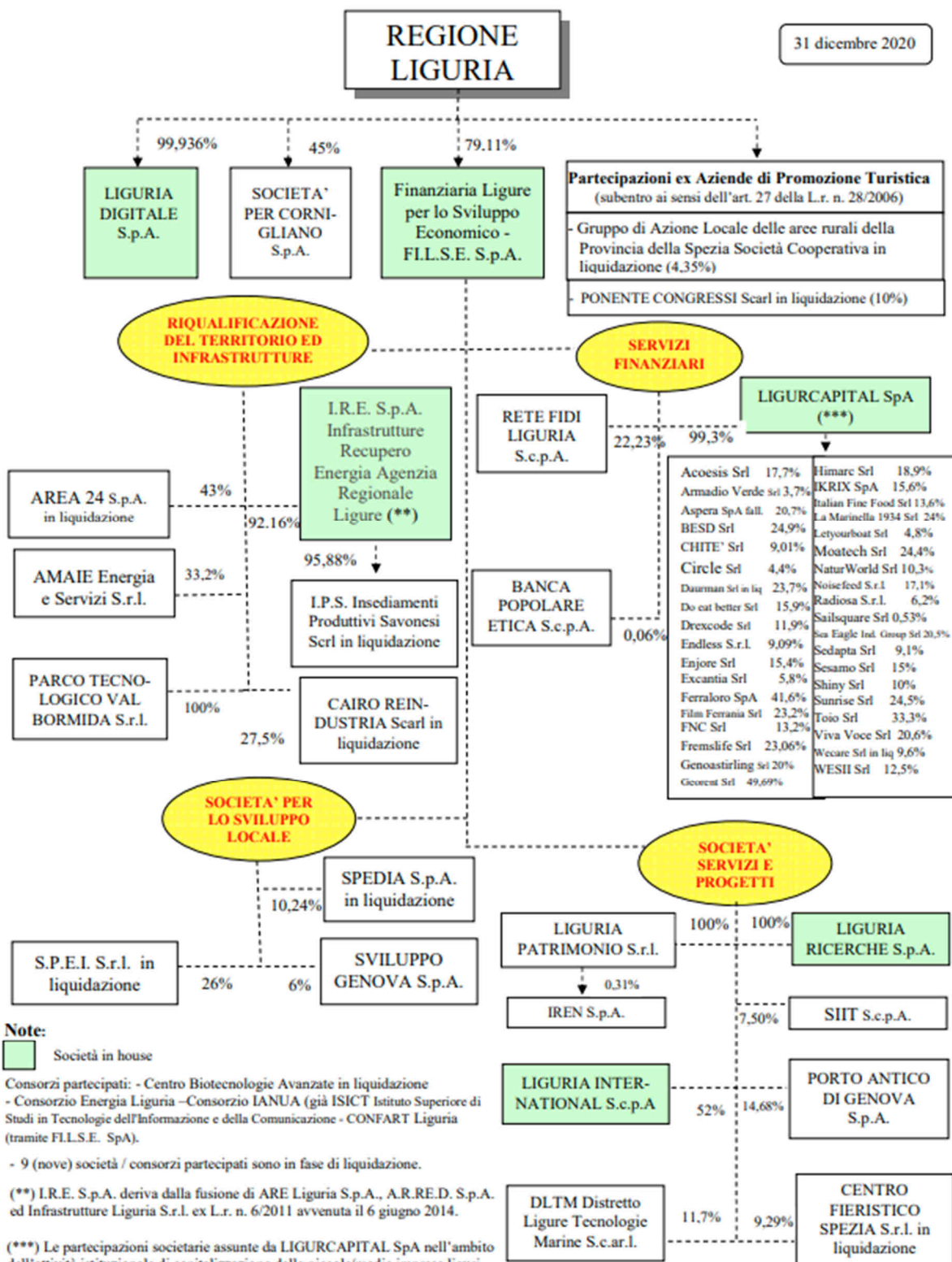

## 2. Relazione sull'attuazione delle azioni di razionalizzazione ex DGR n. 1168 del 30 dicembre 2020 prevista dall'art. 20, 4° comma, del D.Lgs. n. 175/2016

### 2.1 Le azioni previste dal Piano di razionalizzazione

La razionalizzazione annuale delle partecipazioni societarie ex-art. 20 del D. Lgs. n. 175/2016, approvata con la DGR n. 1168 del 30 dicembre 2020, ha individuato le società da mantenere senza interventi e quelle oggetto di azioni di razionalizzazione (contenimento dei costi, cessione/alienazione quote, liquidazione, fusione/incorporazione).

La Giunta regionale con la citata deliberazione ha approvato il mantenimento senza interventi di tre partecipazioni dirette (FI.L.S.E. S.p.A., Liguria Digitale S.p.A., Società per Cornigliano S.p.A.), delle seguenti partecipate indirette: I.R.E. S.p.A., Liguria Ricerche S.p.A., Rete Fidi Liguria S.c.p.A., Banca Popolare Etica S.c.p.A., partecipate dalla finanziaria regionale FILSE ed IREN S.p.A., partecipata da Liguria Patrimonio S.r.l., nonché delle partecipazioni di Ligurcapital S.p.A. detenute nell'ambito dell'attività istituzionale di capitalizzazione delle piccole/medie imprese liguri, con rinvio a successivo provvedimento per Liguria Patrimonio S.r.l..

La Giunta regionale, con la citata deliberazione n. 1168/2020, ha definito:

- il mantenimento con azioni di razionalizzazione per Ligurcapital S.p.A., Liguria Patrimonio S.r.l., Parco Tecnologico Val Bormida S.r.l. , Distretto Ligure delle Tecnologie Marine – D.L.T.M. Scarl, SIIT ScpA;
- la fusione per incorporazione in altra società per Sviluppo Genova S.p.A. e per Liguria International ScpA;
- lo scioglimento e la messa in liquidazione per I.P.S. – Insediamenti Produttivi Savonesi S.c.p.a.;

La deliberazione riporta il seguente schema di sintesi:

Partecipazioni societarie regionali	N.	ESITO RILEVAZIONE		Società in fase di liquidazione	Partecipazioni non più detenute
		Mantenimento senza interventi	Azioni di razionalizzazione		
dirette	5	3	0	2	0
indirette tramite:					
- FI.L.S.E. S.p.A.	19	5	8	5	1
- I.R.E. S.p.A.	1	0	1	0	0
- Liguria Patrimonio S.r.l.	1	1	0	0	0
- Ligurcapital S.p.A.	26	26			
<b>Totale indirette</b>	<b>47</b>	<b>32</b>	<b>9</b>	<b>5</b>	<b>1</b>
<b>Totale</b>	<b>52</b>	<b>35</b>	<b>9</b>	<b>7</b>	<b>1</b>

### 2.2 L'attuazione delle azioni previste dal Piano di razionalizzazione

Le seguenti schede sintetizzano l'attuazione delle previste azioni di razionalizzazione:

**SCHEDA PARTECIPAZIONE NON PIU' DETENUTA****Recesso dalla società****DATI ANAGRAFICI DELLA PARTECIPATA**

Codice Fiscale	01092320116
Denominazione	Centro Agroalimentare Levante Ligure e Lunigiana S.r.l.

NOME DEL CAMPO	Indicazioni per la compilazione
Partecipazione non più detenuta in attuazione di precedenti piani di razionalizzazione	sì
Data di conclusione della procedura	15 ottobre 2021
Ottenimento di un introito finanziario	sì
Ammontare dell'introito finanziario previsto dall'operazione (€)	€ 35.000 oltre interessi legali decorrenti dal 7 luglio 2018
Ammontare dell'introito finanziario incassato (€)	0
Data in cui è avvenuto l'incasso dell'introito finanziario	
Data prevista per l'incasso del saldo	
Ulteriori informazioni*	esito lodo arbitrale definito il 15 ottobre 2021

\*Campo testuale con compilazione facoltativa.

**SCHEDA PARTECIPAZIONE NON PIU' DETENUTA****Recesso dalla società****DATI ANAGRAFICI DELLA PARTECIPATA**

Codice Fiscale	00148620115
Denominazione	AZIENDA AGRICOLA DIMOSTRATIVA S.r.l.

NOME DEL CAMPO	Indicazioni per la compilazione
Partecipazione non più detenuta in attuazione di precedenti piani di razionalizzazione	sì
Data di conclusione della procedura	13 marzo 2020
Ottenimento di un introito finanziario	no
Ammontare dell'introito finanziario previsto dall'operazione (€)	
Ammontare dell'introito finanziario incassato (€)	
Data in cui è avvenuto l'incasso dell'introito finanziario	
Data prevista per l'incasso del saldo	
Ulteriori informazioni*	Il 13 marzo 2020 l'Assemblea straordinaria dei soci ha deliberato la riduzione del capitale sociale – da euro 844.650 ad euro 722.918 – a seguito del recesso dei soci FILSE S.p.A., Provincia della Spezia e Comune di Sarzana e l'annullamento della quota di euro 104.602 di cui è titolare FI.L.S.E. Con decreto del 23 giugno 2020 la società è stata ammessa alla procedura di concordato preventivo. FI.L.S.E., con nota del 13 ottobre 2020, richiede che il credito derivante dalla partecipazione nella società venga riconosciuto come credito facente parte del concordato preventivo.

\*Campo testuale con compilazione facoltativa.

**SCHEDA STATO DI ATTUAZIONE****Mantenimento della partecipazione con azioni di razionalizzazione della società****DATI ANAGRAFICI DELLA PARTECIPATA**

Codice Fiscale	01551730094
Denominazione	PARCO TECNOLOGICO VAL BORMIDA S.r.l.

NOME DEL CAMPO	Indicazioni per la compilazione
Stato di attuazione degli interventi di razionalizzazione	Interventi di razionalizzazione della società in corso
Interventi di razionalizzazione previsti	azioni finalizzate al legittimo mantenimento della partecipazione anche attraverso operazioni di fusione intragruppo FI.L.S.E. S.p.A..
Motivazioni del mancato avvio degli interventi di razionalizzazione previsti	l'avvio dell'ipotizzata incorporazione presuppone la conclusione del contenzioso tributario con l'Agenzia delle Entrate del valore di 3 milioni, in relazione all'azienda conferita da Ferrania Technologies, attualmente al giudizio della Corte di Cassazione.
Interventi di razionalizzazione realizzati	<p>Parco Tecnologico Val Bormida S.r.l. nel luglio 2021 ha predisposto il "Piano Industriale 2021-2024 e Note di Risanamento Industriale Prospettive Societarie di Sviluppo a Medio-Lungo Termine" costituente un aggiornamento del precedente Piano del luglio 2020.</p> <p>Il Piano ha confermato il trend positivo della Società che nel 2020 ha conseguito l'equilibrio economico-finanziario, superando la pregressa situazione di criticità con garanzie per la continuità aziendale, stanti le attività e le iniziative dallo stesso poste in essere, in corso di sviluppo e programmate.</p> <p>Il Piano è stato redatto anche sulla base degli indirizzi strategici che sono stati forniti da Regione Liguria che ha confermato che il Parco Tecnologico Val Bormida rappresenta una infrastruttura di ricerca e sviluppo prioritaria, essenziale per il rilancio di un ambito dove la crisi industriale ha pesantemente colpito e penalizzato il territorio.</p> <p>Con riferimento alle attività svolte nel 2021 dalla società si registra la prosecuzione della collaborazione con Film Ferrania S.r.l. nell'ambito di un progetto di ricerca volto al trasferimento di dati digitali ed analogici su film plastico e con Natur World S.p.A. nell'ambito della ricerca sulle bioplastiche.</p> <p>Tali rapporti di collaborazione potranno determinare la futura assunzione dei dipendenti del Parco da parte delle citate società. In tal senso si evidenzia che sono in corso trattative avanzate per la stabilizzazione di tre dei quattro dipendenti del Parco che si auspica di concludere a febbraio 2022.</p>

**SCHEMA STATO DI ATTUAZIONE****Mantenimento della partecipazione con azioni di razionalizzazione della società****DATI ANAGRAFICI DELLA PARTECIPATA**

Codice Fiscale	01554410991
Denominazione	SIIT S.c.p.A. – Sistemi Intelligenti Integrati Tecnologie

NOME DEL CAMPO	Indicazioni per la compilazione
Stato di attuazione degli interventi di razionalizzazione	Interventi di razionalizzazione della società in corso
Interventi di razionalizzazione previsti	La Finanziaria Ligure per lo Sviluppo Economico – F.I.L.S.E. S.p.A., socio di minoranza del SIIT ScpA, procederà alla dismissione della partecipazione qualora non fossero attivate idonee misure di razionalizzazione finalizzate al legittimo mantenimento della partecipazione stessa;
Motivazioni del mancato avvio degli interventi di razionalizzazione previsti	
Interventi di razionalizzazione realizzati	<p>In data 11 giugno 2021 il Consiglio di Sorveglianza della Società in occasione dell'approvazione del bilancio 2020 ha approvato il Piano industriale 2021-2023 del Distretto che prevede per il triennio un valore della produzione di poco inferiore al milione di euro. Tale piano è stato redatto per rispondere alle esigenze di sviluppo e crescita della società, sia in termini di iniziative intraprese, sia in termini di progetti di ricerca da sviluppare, alla luce anche delle prospettate iniziative da attuarsi nell'ambito dei programmi di iniziativa nazionale.</p> <p>Si segnala, peraltro, che la società, a seguito delle modifiche della compagine sociale, si è trasformata da "società a controllo pubblico" a "società a partecipazione pubblica"; la società, inoltre, dal 18 dicembre 2019 non rientra più nella fattispecie di cui all'art 20, comma 2 lett. b) (numero amministratori superiore al numero dei dipendenti).</p>

**SCHEDA STATO DI ATTUAZIONE****Mantenimento della partecipazione con azioni di razionalizzazione della società****DATI ANAGRAFICI DELLA PARTECIPATA**

<b>Codice Fiscale</b>	01303220113
<b>Denominazione</b>	Distretto Ligure Tecnologie Marine - D.L.T.M. Scarl

<b>NOME DEL CAMPO</b>	<b>Indicazioni per la compilazione</b>
<b>Stato di attuazione degli interventi di razionalizzazione</b>	Interventi di razionalizzazione della società non avviati
<b>Interventi di razionalizzazione previsti</b>	La Finanziaria Ligure per lo Sviluppo Economico – FI.L.S.E. S.p.A., socio di minoranza della società procederà alla dismissione della partecipazione qualora non fossero attivate idonee misure di razionalizzazione finalizzate al legittimo mantenimento della partecipazione stessa;
<b>Motivazioni del mancato avvio degli interventi di razionalizzazione previsti</b>	La società non ha ancora adottato il previsto Piano Industriale e pertanto attualmente prevedibile il raggiungimento della soglia minima di fatturato prevista dal DLgs 175/2016.  Il DLTM, peraltro, costituisce uno strumento specialistico funzionale alle politiche ed ai progetti strategici di Regione Liguria, anche tramite FI.L.S.E., volti all'innovazione ed al trasferimento tecnologico, anche in considerazione della fase di impostazione della nuova programmazione.
<b>Interventi di razionalizzazione realizzati</b>	A seguito dell'utile registrato nell'esercizio 2020 la società non rientra più nella fattispecie di perdite reiterate di cui all'art. 20 c.2 lett) e) del TUSP.



## SCHEMA STATO DI ATTUAZIONE

### Mantenimento della partecipazione con azioni di razionalizzazione della società

#### DATI ANAGRAFICI DELLA PARTECIPATA

<b>Codice Fiscale</b>	03101050106
<b>Denominazione</b>	Ligurcapital S.p.A.

NOME DEL CAMPO	Indicazioni per la compilazione
<b>Stato di attuazione degli interventi di razionalizzazione</b>	Interventi di razionalizzazione della società non avviati
<b>Interventi di razionalizzazione previsti</b>	<p>Anche alla luce della mancata iscrizione della società nell'elenco degli intermediari finanziari di cui all'art 106 del Testo Unico Bancario, la deliberazione del Consiglio regionale n. 26 del 23 dicembre 2020 ha previsto un processo di riorganizzazione della società con possibili operazioni strutturali con organismi finanziari di ambito regionale già iscritti in tale albo.</p> <p>La DGR n. 1168/2020 ha previsto il mantenimento della partecipazione con azioni di razionalizzazione della società in considerazione del mancato raggiungimento del limite minimo di fatturato previsto dalla normativa vigente.</p>
<b>Motivazioni del mancato avvio degli interventi di razionalizzazione previsti</b>	<p>Sono ancora in corso le interlocuzioni e le valutazioni al fine di individuare e definire le più idonee modalità per dare attuazione a quanto previsto nella citata D.G.R. n. 1168/2020.</p> <p>Come anche indicato nella D.C.R. n. 26/2020 per le sue caratteristiche patrimoniali, di know how ed organizzative, la società costituisce veicolo specializzato per la gestione di finanza strutturata, con particolare riguardo a strumenti di equity e semiequity per l'impresa.</p> <p>Al fine di accrescere i ricavi aziendali la società ha programmato un utilizzo più proficuo della liquidità propria al fine di accrescere la redditività finanziaria della società compatibilmente con l'andamento del mercato e la necessaria prudenza rispetto alla gestione di risorse di natura pubblica.</p>
<b>Interventi di razionalizzazione realizzati</b>	

## SCHEMA STATO DI ATTUAZIONE

### Mantenimento della partecipazione con azioni di razionalizzazione della società

#### DATI ANAGRAFICI DELLA PARTECIPATA

<b>Codice Fiscale</b>	02005190992
<b>Denominazione</b>	Liguria Patrimonio S.r.l.

NOME DEL CAMPO	Indicazioni per la compilazione
<b>Stato di attuazione degli interventi di razionalizzazione</b>	Interventi di razionalizzazione della società in corso
<b>Interventi di razionalizzazione previsti</b>	azioni finalizzate al legittimo mantenimento della partecipazione anche attraverso operazioni di fusione intragruppo FI.L.S.E. S.p.A
<b>Motivazioni del mancato avvio degli interventi di razionalizzazione previsti</b>	<p>L'avvio degli interventi di razionalizzazione presuppone l'estinzione del debito residuo della società, regolato e vincolato da contratto di finanziamento in essere con un pool di banche.</p> <p>Nel corso del 2021 la società ha proseguito la propria attività onde anticipare il più possibile il rimborso del finanziamento rispetto agli obiettivi dell'ultimo piano industriale, che riguarda il naturale termine di scadenza del 30 giugno 2022 - mediante il ricavato dalle vendite degli immobili e l'incasso dei dividendi distribuiti da IREN S.p.A..</p>
<b>Interventi di razionalizzazione realizzati</b>	<p>Le attività realizzate finalizzate ad anticipare il rimborso del finanziamento in essere sono di seguito specificate:</p> <ul style="list-style-type: none"> <li>- in data 22 luglio 2021 è stato stipulato il contratto per la cessione dell'Immobile di Via Vittorio Veneto n. 121 al prezzo netto di euro 180.000,00;</li> <li>- in data 18 novembre 2021 la società ha ricevuto una offerta di acquisto vincolante per l'acquisto dell'Immobile di Via Picco al prezzo di euro 3.800.000,00; al fine di effettuare una verifica di mercato del prezzo offerto Liguria Patrimonio procederà con la pubblicazione di una procedura di pubblico incanto, che avrà scadenza a metà gennaio 2022, nel rispetto dei principi di libera concorrenza, parità di trattamento, non discriminazione, trasparenza e proporzionalità, per la vendita di detto immobile, con a base d'asta il valore offerto, ed apposita perizia giurata finalizzata ad attestare la congruità di tale valore;</li> <li>- il 15 dicembre 2021 è stato stipulato il rogito per la vendita dell'immobile di Via Piave 51-53 a un prezzo di euro 205.000,00 ad esito della procedura di pubblico incanto svoltasi in data 5 ottobre u.s.;</li> <li>- è proseguita la gestione del compendio di Via Picco oggetto del contratto di locazione in cui è subentrata l'odierna IREN S.p.A. incassando i relativi canoni di locazione.</li> </ul>

## SCHEMA STATO DI ATTUAZIONE

### Fusione / Aggregazione della società

#### DATI ANAGRAFICI DELLA PARTECIPATA

Codice Fiscale	03669800108
Denominazione	Sviluppo Genova S.p.A.

NOME DEL CAMPO	Indicazioni per la compilazione
<b>Stato di attuazione della procedura</b>	Procedura di fusione in corso
<b>Motivazioni del mancato avvio della procedura</b>	<p>Con riferimento all'operazione di aggregazione tra I.R.E. S.p.A. e Sviluppo Genova S.p.A. richiamando gli indirizzi definiti rispettivamente dalla Giunta Comunale di Genova con deliberazione n. 122 dell'11 giugno 2020 e dalla Giunta Regionale con D.G.R. n. 737 del 5 agosto 2020 che le stesse hanno dato mandato a FI.L.S.E. e Sviluppo Genova di avviare le attività propedeutiche alla realizzazione del processo di integrazione tra I.R.E. e Sviluppo Genova secondo le modalità descritte nello studio di fattibilità predisposto da FI.L.S.E., il quale prospettava l'attuazione dell'operazione in due fasi così strutturate, in estrema sintesi:</p> <p>a) "FASE 1: cessione da parte di Sviluppo Genova a I.R.E. del ramo d'azienda relativo alle attività tecniche al valore determinato attraverso un'apposita due diligence, previo svolgimento della consultazione sindacale di cui all'art. 47 della l. n. 428/1990";</p> <p>b) "FASE 2: deliberazione da parte di I.R.E. di un aumento di capitale senza diritto di opzione di cui all'art. 2441, co. 4 c.c. riservato ai soli soci pubblici di Sviluppo Genova, da liberare tramite il conferimento delle azioni di quest'ultima da essi detenute, previa stesura di una perizia sul valore delle azioni di Sviluppo Genova conferite a I.R.E. a opera di un esperto designato dal Tribunale ai sensi dell'art. 2343 c.c. o da un esperto indipendente ai sensi dell'art. 2343 ter c.c.".</p>
<b>Interventi di razionalizzazione realizzati</b>	<p>FI.L.S.E., in collaborazione con I.R.E. e Sviluppo Genova, ha avviato le attività volte a dare corso al processo di integrazione tra le due società.</p> <p>Tuttavia, gli approfondimenti emersi nell'ambito delle attività propedeutiche svolte – compresa la due diligence effettuata - hanno evidenziato profili che conducono ad una revisione del modello giuridico procedurale ipotizzato per l'aggregazione, prospettando una fusione per incorporazione di Sviluppo Genova S.p.A. in I.R.E. S.p.A..</p> <p>La nota FI.L.S.E. S.p.A. del 1° luglio 2021 ai soci mette in luce le valutazioni di fattibilità dell'aggregazione indicate nel Documento "PROCESSO DI AGGREGAZIONE TRA I.R.E. S.P.A. E SVILUPPO GENOVA S.P.A. – PIANO INDUSTRIALE 2021-2023" elaborato in stretto raccordo e coordinamento con le società oggetto dell'ipotesi di aggregazione, aggiornato secondo le nuove evidenze emerse, unitamente all'analisi giuridica e procedurale della nuova impostazione.</p> <p>L'operazione prevede che le azioni dei soci privati vengano acquistate da Regione Liguria – tramite FI.L.S.E. - e dal Comune di Genova. In proposito, assumendo che la cessione avvenga ai valori del patrimonio netto risultanti dall'ultimo bilancio al 31.12.2020, ed assumendo che il rapporto di cambio in sede di fusione sia proporzionale ai valori di patrimonio netto delle società partecipanti, sono state formulate due ipotesi alternative, allo stato oggetto di valutazione.</p>

**SCHEDA STATO DI ATTUAZIONE****Fusione della società (per unione o per incorporazione)****DATI ANAGRAFICI DELLA PARTECIPATA**

<b>Codice Fiscale</b>	01307600997
<b>Denominazione</b>	Società regionale per l'Internazionalizzazione delle Imprese - LIGURIA INTERNATIONAL S.c.p.A

<b>NOME DEL CAMPO</b>	<b>Indicazioni per la compilazione</b>
<b>Stato di attuazione della procedura</b>	Procedura di fusione non avviata
<b>Motivazioni del mancato avvio della procedura</b>	La prevista intesa con le C.C.I.A.A. socie non è ancora stata formalizzata né è stata modificata la L.r. n. 28/2007; tali elementi sono necessari e propedeutici alla prevista fusione della società.  Sono pertanto ancora in corso le interlocuzioni e le valutazioni al fine di individuare e definire le più idonee modalità per dare attuazione a quanto previsto dalla DGR n. 1168/2020.
<b>Stato di avanzamento della procedura</b>	

## SCHEMA STATO DI ATTUAZIONE

### Liquidazione della società

#### DATI ANAGRAFICI DELLA PARTECIPATA

Codice Fiscale	00668900095
Denominazione	I.P.S. - Insedimenti Produttivi Savonesi S.c.r.l.

NOME DEL CAMPO	Indicazioni per la compilazione
Stato di attuazione della procedura	Procedura di liquidazione in corso
Motivazioni del mancato avvio della procedura di liquidazione	
Data di nomina dei liquidatori	30 dicembre 2020
Stato di avanzamento della procedura	L'Assemblea straordinaria dei Soci il 30 dicembre 2020 ha deliberato la trasformazione da Società Consortile per Azioni (S.c.p.A.) in Società Consortile a Responsabilità Limitata (S.c.r.l.) e lo scioglimento volontario della stessa ai sensi dell'art. 2484, comma 1, n. 6) cod. civ. con nomina del liquidatore, con atto iscritto presso l'Ufficio del Registro delle Imprese il 12 gennaio 2021.
Data di deliberazione della revoca	
Motivazioni della conclusione della procedura con esito negativo	

### **3. Ricognizione delle partecipazioni societarie possedute direttamente o indirettamente al 31/12/2020: verifica parametri di cui all'art. 20 del D.Lgs. n. 175/2016**

La seguente ricognizione delle partecipazioni societarie regionali al 31 dicembre 2020 evidenzia le informazioni necessarie ai fini dell'individuazione delle società che devono essere oggetto di interventi di razionalizzazione in base alle disposizioni del testo unico sulle società a partecipazione pubblica nonché i dati richiesti dal Ministero dell'Economia e delle Finanze – Dipartimento del Tesoro che, a tal proposito, ha predisposto specifiche linee guida condivise con la Corte dei Conti.

Le seguenti tabelle espongono i dati relativi alle partecipazioni societarie regionali:

- 1) partecipazioni non riconducibili ad alcuna delle categorie di cui all'articolo 4 del testo unico;
- 2) partecipazioni che non soddisfano i requisiti di cui all'articolo 5, commi 1 e 2, in merito al perseguimento delle finalità istituzionali dell'ente, di cui all'articolo 4, comma 1 del testo unico, anche sul piano della convenienza economica e della sostenibilità finanziaria ed in considerazione della possibilità di gestione diretta od esternalizzata del servizio affidato, nonché della compatibilità della scelta con i principi di efficienza, di efficacia e di economicità dell'azione amministrativa;
- 3) condizioni previste dall'articolo 20, comma 2, del testo unico:
  - a) partecipazioni societarie che non rientrino in alcuna delle categorie delle due precedenti;
  - b) società che risultano prive di dipendenti o abbiano un numero di amministratori superiore a quello dei dipendenti;

- c) partecipazioni in società che svolgono attività analoghe o simili a quelle svolte da altre società partecipate o da enti pubblici strumentali;
- d) partecipazioni in società che, nel triennio precedente, abbiano conseguito un fatturato medio non superiore a un milione di euro, soglia ridotta a cinquecentomila euro, fino all'adozione dei piani di razionalizzazione riferiti al 31 dicembre 2019 (art. 26, comma 12-quinquies);
- e) partecipazioni in società diverse da quelle costituite per la gestione di un servizio d'interesse generale che abbiano prodotto un risultato negativo per quattro dei cinque esercizi precedenti, tenuto conto che per le società di cui all'articolo 4, comma 7 del testo unico, ai fini della prima applicazione del criterio in esame, si considerano i risultati dei cinque esercizi successivi all'entrata in vigore del D.Lgs. n. 100/2017;
- f) necessità di contenimento dei costi di funzionamento;
- g) necessità di aggregazione di società aventi ad oggetto le attività consentite all'articolo 4 del testo unico;

Le partecipazioni dirette sono indicate nella seguente tabella:

Codice fiscale	Denominazione società	Anno di costituzione	% Quota di partecipazione	Attività svolta	Capitale sociale	Patrimonio netto 31/12/2020	Fatturato medio 2018-2020	N° medio dipendenti 2020	Partecipazione di controllo	Società in house
00616030102	Finanziaria Ligure per lo Sviluppo Economico - F.L.L.S.E. S.p.A.	1975	79,11%	1) Creazione e potenziamento di aree idonee agli insediamenti produttivi o altre iniziative imprenditoriali; 2) Attuazione interventi a favore delle unità produttive di minori dimensioni operanti nel territorio della regione; 3) Prestazione di assistenza finanziaria mirata allo sviluppo economico delle imprese di minori dimensioni; 4) Promozione, realizzazione e gestione di infrastrutture di interesse regionale; 5) Incentivazione di iniziative di interesse regionale aventi carattere promozionale di altre attività di sviluppo economico; 6) Cessione di fondi istituiti con legge statale o regionale o derivanti dall'applicazione di programmi dell'Unione Europea; 7) Realizzazione e gestione di programmi, progetti e servizi pubblici.	24.700.566	29.717.468	9.946.489	72	SI	SI
02994540108	LIGURIA DIGITALE S.p.A.	1988	99,94%	Produzione servizi di interesse generale ex Lr. 42/2006 implementando servizi di natura pubblica per la P.A. e la collettività ligure; Realizzazione e messa a disposizione di un sistema integrato di servizi informativi ed informatici e la diffusione di una cultura dell'informazione; supporto alla programmazione assistenza tecnica e consulenza per lo sviluppo della società dell'informazione in Liguria e sulle soluzioni ICT per il sistema pubblico ligure, nonché di promozione dell'innovazione ICT.	2.582.500	13.937.995	54.356.088	412 + 57 lav. somm.	SI	SI
01367680996	SOCIETA' PER CORNIGLIANO S.p.A.	2003	45,00%	Esecuzione degli interventi di risanamento ambientale, infrastrutturazione, razionalizzazione e valorizzazione delle aree occupate dallo stabilimento dell'ILVA di Genova Cornigliano per consentire insediamenti socio produttivi strategici di rilevante interesse regionale, ambientalmente compatibili.	11.975.277	13.788.688	4.717.998	4	NO	NO
01352690091	PONENTE CONGRESSI Soc. Cons. a r.l. in liquidazione	2003	10,00%	Società inattiva. Oggetto sociale: Promozione potenzialità turistiche con particolare riferimento allo svolgimento di congressi, eventi, manifestazioni, fiere da svolgersi nella provincia di Savona, favorendo e realizzando ogni attività idonea a tal fine.	13.000	n.d. (12.870 al 31/12/2017)	0	0	NO	NO
01034220119	GRUPPO DI AZIONE LOCALE DELLE AREE RURALI DELLA PROVINCIA DELLA SPEZIA SOCIETA' COOPERATIVA IN LIQUIDAZIONE	1997	4,35%	Società in liquidazione coatta amministrativa. Oggetto sociale: Programmazione, realizzazione gestione degli interventi previsti dal Piano di Sviluppo Locale finanziato dal Programma Leader Plus. Lo scioglimento e la messa in liquidazione della società è stato deliberato il 17 dicembre 2010 mentre con D.M. M.I.S.E. del 1 ottobre 2015 la società è posta in liquidazione coatta amministrativa.	2.823	n.d. (-181.454 al 31/12/2013)	0	0	NO	NO

Le partecipazioni societarie della Finanziaria Ligure per lo Sviluppo Economico - FI.L.S.E. S.p.A. sono di seguito indicate:

Codice fiscale	Denominazione società	Anno di costituzione	% Quota di partecipazione	% Quota di partecipazione indiretta Amministrazione	Attività svolta	Capitale sociale	Patrimonio netto 31/12/2020	Fatturato medio 2018-2020	N° medio dipendenti 2020	Partecipazione di controllo	Società in house
01350350086	AMAIE ENERGIA E SERVIZI Srl	2003	33,2%	26,3%	a) Erogazione di servizi pubblici locali, servizi d'interesse generale, con o senza rilevanza economica, e servizi strumentali affidati dai soci (gestione di mercati e di servizi a questi accessori, gestione, anche integrata, del ciclo dei rifiuti, conduzione e gestione del Parco Costiero Riviera di Ponente/dei Fiori e relativo percorso ciclopedonale comprese le sue pertinenze); b) produzione di energia elettrica	3.009.000	4.923.582	24.884.992	199	NO	SI
01311790081	AREA 24 S.p.A. in liquidazione	2002	43,00%	34,0%	gestione interventi riuso sedimi ed immobili dell'ex ferrovia che attraversa i Comuni di San Lorenzo al Mare, Costarainera, Cipressa, Santo Stefano al Mare, Riva Ligure, Arma Taggia Sanremo, Ospedaletti	500.000	-5.023.403	3.031.981	2	NO	NO
02622940233	BANCA POPOLARE ETICA S.c.p.A.	1998	0,06%	0,0%	Attività bancaria e con il risparmio raccolto finanziamento di organizzazioni che operano in quattro settori specifici: cooperazione sociale, cooperazione internazionale, cultura e tutela ambientale	69.946.538	120.565.302	53.250.546	349	NO	NO
03474720103	CAIRO REINDUSTRIA S.c.a.r.l. in liquidazione	1994	27,50%	21,8%	promozione, coordinamento e attuazione di iniziative funzionali al rilancio produttivo o occupazionale delle aree a destinazione produttiva dello stabilimento Enichem di San Giuseppe di Cairo	145.693	147.383	385	0	NO	NO
01154720112	CENTRO FIERISTICO DELLA SPEZIA S.r.l. in liquidazione	2002	9,29%	7,3%	promozione, diffusione e commercializzazione dei prodotti dell'agricoltura e dell'artigianato della provincia della Spezia. Promozione delle attività commerciali e di servizio mediante l'organizzazione e la partecipazione a fiere mostre ed esposizioni sul territorio nazionale ed internazionale	5.382.500	3.202.026	26.861	0	NO	NO
01303220113	Distretto Ligure delle Tecnologie Marine - D.L.T.M. S.c.r.l.	2009	11,77%	9,3%	gestione distretto Tecnologie Marine come da Accordo di Programma Quadro tra Regione, MIUR e MISE	1.140.000	981.450	500.124	6	NO	NO
02264880994	I.R.E. S.p.A - Infrastrutture Recupero Energia Agenzia Regionale Ligure	2014	92,16%	72,9%	infrastrutture, edilizia sanitaria e riqualificazione ambientale, edilizia residenziale sociale, pianificazione e certificazione energetica, progetti europei	1.526.691	2.129.208	5.154.920	41	SI	SI
03101050106	LIGURCAPITAL S.p.A.	1989	99,32%	78,6%	assunzione di partecipazioni temporanee e di minoranza in PMI liguri ed erogazione di finanziamenti per contribuire alla realizzazione di programmi di sviluppo.	9.790.222	9.732.896	921.909	7	SI	SI
02005190992	LIGURIA PATRIMONIO S.r.l. a Socio Unico	2010	100,00%	79,1%	la società opera nel settore immobiliare ed ha per oggetto la locazione, l'affitto e la gestione, nonché l'acquisto, la vendita, la costruzione la ristrutturazione e l'amministrazione di immobili.	2.410.000	6.097.957	572.298	0	SI	NO
03865860104	LIGURIA RICERCHE S.p.A. a Socio Unico	2000	100,00%	79,1%	attività di assistenza tecnica alla progettazione, gestione e monitoraggio di programmi e progetti cofinanziati dall'UE e dallo Stato. Attività di ricerca sullo stato e sulle tendenze strutturali e congiunturali dell'economia e della realtà sociale a supporto dell'attività di programmazione generale e di settore	150.000	327.917	2.115.430	30,6	SI	SI
01551730094	PARCO TECNOLOGICO VAL BORMIDA S.r.l. a Socio Unico	2009	100,00%	79,1%	la società opera nei settori delle energie rinnovabili, del risparmio e dell'efficienza energetica, della chimica e dell'ambiente in generale.	7.773.375	6.422.553	216.868	5	SI	NO
03502260106	PORTO ANTICO DI GENOVA S.p.A.		8,12%	6,4%	gestione aree porto antico di genova, organizzazione attività congressuali, fieristiche ed eventill.	9.801.447	16.047.986	16.228.696	48,5	NO	NO
00598380103	RETE FIDI LIGURIA S.Cons.p.A.	1974	22,23%	17,6%	supporta, con la propria garanzia, la richiesta di finanziamento della piccola media impresa. La garanzia sostiene le imprese nell'accesso ai capitali necessari per la loro crescita	15.873.860	22.419.365	1.856.598	19,83	NO	NO
01554410991	SIIT S.c.p.A.	2005	7,50%	5,9%	gestione distretto Sistemi Intelligenti Integrati Tecnologie come definito nell'Accordo di Programma Quadro con il MIUR	600.000	623.407	373.456	3	NO	NO
01293530083	S.P.E.I. S.r.l. in liquidazione	2001	26,00%	20,6%	promozione, coordinamento e gestione di attività dirette a sostenere e favorire lo sviluppo economico e produttivo dell'imperiese	100.000	10.906	0	0	NO	NO
01307600997	Società regionale per l'Internazionalizzazione delle Imprese - LIGURIA INTERNATIONAL S.c.p.A	2002	52,00%	41,1%	attuazione delle politiche regionali in tema di internazionalizzazione e di coordinamento delle iniziative progettate dagli attori del sistema economico locale	120.000	301.451	1.327.516	7	SI	SI
00850410119	SPEDIA S.p.A. in liquidazione	1987	10,24%	8,1%	promozione sviluppo spezia attraverso promozione e coordinamento di iniziative per sostenere l'occupazione ed il processo di sviluppo dell'area.	2.413.762	4.977.893	127.845	0	NO	NO
03669800108	SVILUPPO GENOVA S.p.A.	1997	6,00%	4,7%	valorizzazione del territorio attraverso la gestione di processi di trasformazione e di rigenerazione e la creazione di nuove opportunità di investimento. Realizzazione opere di bonifica, infrastrutturazione ed urbanizzazione delle aree ed attraverso le operazioni di marketing territoriale	5.164.500	4.543.019	17.293.556	22,5	NO	NO

mentre I.R.E. S.p.A. e Liguria Patrimonio S.r.l. partecipano rispettivamente ad I.P.S. S.c.r.l. ed IREN S.p.A.:

Codice fiscale	Denominazione società	Anno di costituzione	% Quota di partecipazione	% Quota di partecipazione indiretta Amministrazione	Attività svolta	Capitale sociale	Patrimonio netto 31/12/2020	Fatturato medio 2018-2020	N° medio dipendenti 2020	Partecipazione di controllo	Società in house
00668900095	I.P.S. S.c.r.l. - Insediamenti Produttivi Savonesi in liquidazione	1982	95,80%	69,8%	promozione e realizzazione programmi di sviluppo economico	50.193	63.634	1.479.142	0	SI	NO

Codice fiscale	Denominazione società	Anno di costituzione	% Quota di partecipazione	% Quota di partecipazione indiretta Amministrazione	Attività svolta	Capitale sociale	Patrimonio netto 31/12/2020	Fatturato medio 2018-2020	N° medio dipendenti 2020	Partecipazione di controllo	Società in house
07129470014	IREN S.p.A.	2009	0,31%	0,2%	multiutility strutturata sul modello holding industriale	1.300.931.377	1.971.906.690	212.236.788	1.058	NO	NO

Le condizioni di cui all'articolo 20 del D. Lgs. n. 175/2016 sono schematizzate nella seguente tabella che riporta i dati per ciascuna società partecipata:



ART. 20 D.LGS. N. 175/2016 - RAZIONALIZZAZIONE PERIODICA DELLE PARTECIPAZIONI PUBBLICHE

Socio	Società	Quota di partecipazione al 31 dic 2020	RIENTRANTI CATEGORIE ART. 4 TUSP art. 20 lett a)	N. AMM.RI > N. DIP art. 20 lett b)			ATTIVITA' ANALOGHE O SIMILARI art. 20 lett c)	FATTURATO art. 20 lett d)				FATTURATO MEDIO NON SUPERIORE A € 1.000.000	Risultato esercizio art. 20 lett. e)					4 ANNI IN PERDITA SU 5	Necessità contenimento costi di funzionamento art. 2 lett f)	Necessità aggregazione società art. 20 lett g)
				N. AMM.RI / LIQ.RI	N. DIP	AMM.RI > N. DIP		2018	2019	2020	media 2018-2020		2016	2017	2018	2019	2020			
R e g i o n e	F.I.L.S.E. SpA	79,11%	All. A TUSP	5	72	NO		10.057.750	9.482.757	10.298.960	9.946.489	NO	11.931	42.597	1.010.191	199.872	271.544	NO		
	LIGURIA DIGITALE SpA	99,94%	art. 4 c. 2 lett a), d) ed e)	1	412	NO		43.759.197	54.008.000	65.301.066	54.356.088	NO	131.889	175.178	734.649	839.444	1.444.862	NO		
	SOCIETA' PER CORNIGLIANO SpA	45,00%	art. 4 c. 2 lett b)	5	4	SI		3.278.466	5.261.697	5.613.831	4.717.998	NO	63.788	13.055	31.262	113.659	60.285	NO		
	PONENTE CONGRESSI Scarl in liquidazione	10,00%	art. 4 c. 7	1	0			-	-	-	-	SI	-558	-558	n.d.	n.d.	n.d.			
	GAL AREE RURALI SPEZIA S.Coop.va in liquidazione (dal 4/12/2014)	4,35%		2	0			-	-	-	-	SI	n.d.	n.d.	n.d.	n.d.	n.d.			
F I L S E  S p A	AMAIE ENERGIA E SERVIZI S.r.l.	33,20%		3	199	NO		23.730.074	25.784.708	25.140.193	24.884.992	NO	755.814	457.534	330.833	372.783	134.072	NO		
	AREA 24 S.p.A. in liquidazione	43,00%	All. A TUSP	2	2			2.353.286	1.594.788	5.147.868	3.031.981	NO	-3.073.627	-4.825.323	-2.873.124	-6.489.196	7.729.005	SI		
	BANCA POPOLARE ETICA S.c.r.l.	0,06%	art. 4 c. 2 lett a) art. 4 c. 9 ter	13	349	NO		47.760.889	53.098.279	58.892.471	53.250.546	NO	4.317.890	2.273.208	3.287.703	6.267.836	6.403.378	NO		
	CAIRO REINDUSTRIA Scarl in liquidazione (dal 21/4/2010)	27,50%	art. 4 c. 2 lett a)	1	0			1.154	-	-	385	SI	-42.050	-24.489	-32.737	-23.776	-29.911	SI		
	CENTRO FIERISTICO DELLA SPEZIA S.r.l. in liquidazione	9,29%	art. 4 c. 7	1	0			38.299	21.974	20.311	26.861	SI	-185.007	-164.654	-219.810	-6.588	-10.199	SI		
	DLTM - Distretto Ligure delle Tecnologie Marine S.c.ar.l.	11,77%	art. 4 c. 2 lett a)	8	6	NO		586.642	525.125	388.604	500.124	SI	20.456	-3.231	-58.887	-33.628	6.395	NO		
	Infrastrutture Recupero Energia Agenzia Regionale Ligure - I.R.E S.p.A.	92,16%	All. A TUSP	1	41	NO		4.615.919	5.486.992	5.361.850	5.154.920	NO	6.918	14.377	10.343	-86.444	6.044	NO		
	LIGURCAPITAL S.p.A.	99,32%	All. A TUSP	5	7	NO		817.318	910.908	1.037.502	921.909	SI	20.472	37.465	25.272	-95.521	8.935	NO		
	LIGURIA PATRIMONIO S.r.l.	100,00%	All. A TUSP	1	0	SI		723.949	468.244	524.700	572.298	NO	-53.717	10.274	3.309.434	100.033	205.909	NO		
	LIGURIA RICERCHE S.p.A.	100,00%	All. A TUSP	3	31	NO		2.266.744	1.817.191	2.262.354	2.115.430	NO	2.325	37.995	10.285	47.104	56.950	NO		
	PARCO TECNOLOGICO VALBORMIDA S.r.l.	100,00%	All. A TUSP	1	5	NO		207.320	162.612	280.671	216.868	SI	-472.339	-340.069	-233.535	-130.116	5.589	SI	SI	
	PORTO ANTICO DI GENOVA S.p.A.	8,12%	art. 4 c. 7	5	49	NO		15.404.424	19.306.224	13.975.439	16.228.696	NO	213.272	16.576	125.019	892.142	22.634	NO		
	RETE FIDI LIGURIA S.Cons. p.A.	22,23%	All. A TUSP	11	20	NO		1.934.898	1.848.858	1.786.037	1.856.598	NO	1.451.369	277.996	320.098	495.451	262.422	NO		
	SIIT S.c.p.A.	7,50%	art. 4 c. 2 lett a)	3	3	NO		268.747	385.190	466.432	373.456	SI	2.288	2.644	1.350	1.142	1.680	NO		
	Società per la Promozione dello Sviluppo Economico dell'Imperiese - SPEI Srl in liquidazione (dal 19/4/2000)	26,00%	art. 4 c. 2 lett a)	1	0			-	-	-	-	SI	0	0	0	0	0	NO		
Società Regionale della Liguria per l'internazionalizzazione delle imprese -Liguria International S.c.p.A.	52,00%	All. A TUSP	5	7	NO		857.705	2.158.161	966.682	1.327.516	NO	354	328	939	1.365	5.414	NO			
SPEDIA S.p.A. in liquidazione	10,24%	art. 4 c. 2 lett a)	1	0			135.963	143.461	104.110	127.845	SI	-386.715	76.684	45.913	134.733	-12.810	NO			
SVILUPPO GENOVA S.p.A.	6,00%	art. 4 c. 2 lett a)	1	23	NO	SI	26.738.132	14.488.984	10.653.552	17.293.556	NO	41.294	86.456	87.185	89.261	41.359	NO			
I.R.E.	I.P.S. Insedimenti Produttivi Savonesi S.c.r.l. in liquidazione	95,80%	All. A TUSP	1	0	SI	SI	3.544.419	363.490	529.516	1.479.142	NO	-218.110	-223.402	-16.393	13.455	-60.128	SI		
Liguria Patrimonio	IREN S.p.A.	0,31%	art. 4 c. 2 lett a)	15	1058	NO		191.138.000	213.640.400	231.931.965	212.236.788	NO	88.256.759	166.956.000	125.927.825	241.413.435	210.063.020	NO		

Le società a partecipazione regionale diretta o indiretta che rientrano nelle fattispecie definite dall'articolo 20, 2° comma, del D. Lgs. n. 175/2016, con conseguente necessità di interventi di razionalizzazione, sono le seguenti:

SOCIO	SOCIETA'	Partecip in società non rientranti categorie art. 4 art 20 c. 2 lett. a)	o società senza dipendenti n. dip. < amm.ri art 20 c. 2 lett. b)	Partecip in società x attività analoghe o similari art 20 c. 2 lett. c)	Fatturato < 1 M € art 20 c. 2 lett. d)	Perdita 4 anni su 5 art 20 c. 2 lett. e)	Necessità contenimento costi funzionamento art 20 c. 2 lett. f)	Necessità aggregazione società aventi oggetto attività consentite all'art. 4 art 20 c. 2 lett. g)
R E G I O N E	SOCIETA' PER CORNIGLIANO S.p.A.		SI					
	DLTM - Distretto Ligure delle Tecnologie Marine S.c.ar.l.				€ 500.124			
F I L S E  S P A	LIGURCAPITAL S.p.A.	non applicabile ex-art. 26, c. 2 DLgs 175/2016			€ 921.909			
	LIGURIA PATRIMONIO S.r.l. a Socio Unico	non applicabile ex-art. 26, c. 2 DLgs 175/2016	SI		€ 572.298			
	PARCO TECNOLOGICO VAL BORMIDA S.r.l. a Socio Unico	non applicabile ex-art. 26, c. 2 DLgs 175/2016			€ 216.868	SI	SI	
	SIIT S.c.p.A.				€ 373.456			
	Società Regionale della Liguria per l'internazionalizzazione delle imprese - Liguria International S.c.p.A.	non applicabile ex-art. 26, c. 2 DLgs 175/2016						SI *
	SVILUPPO GENOVA S.p.A.							SI

(\*) decisione n. 64/2020/PARI del 23 luglio 2020 della Sezione Regionale di Controllo per la Liguria della Corte dei Conti

#### 4. Esito della rilevazione al 31 dicembre 2020

##### Partecipazioni dirette

NOME PARTECIPATA	CODICE FISCALE PARTECIPATA	QUOTA DI PARTECIPAZIONE	ESITO DELLA RILEVAZIONE	NOTE
<b>Finanziaria Ligure per lo Sviluppo Economico - F.I.L.S.E. S.p.A.</b>	00616030102	79,11%	mantenimento senza interventi	
<b>GRUPPO DI AZIONE LOCALE DELLE AREE RURALI DELLA PROVINCIA DELLA SPEZIA SOCIETA' COOPERATIVA IN LIQUIDAZIONE</b>	01034220119	4,35%		in liquidazione dal 4/12/2014
<b>LIGURIA DIGITALE S.p.A.</b>	02994540108	99,94%	mantenimento senza interventi	
<b>PONENTE CONGRESSI Soc. Cons. a r.l. in liquidazione</b>	01352690091	10,00%		in liquidazione dal 21/12/2018
<b>SOCIETA' PER CORNIGLIANO S.p.A.</b>	01367680996	45,00%	mantenimento senza interventi	Il numero di amministratori è superiore al numero dei dipendenti; l'incarico è svolto a titolo gratuito.

Partecipazioni indirette detenute attraverso: (specificare la "tramite").

Finanziaria Ligure per lo Sviluppo Economico – FI.L.S.E. S.p.A.

NOME PARTECIPATA	CODICE FISCALE PARTECIPATA	QUOTA DI PARTECIPAZIONE DETENUTA DALLA TRAMITE	ESITO DELLA RILEVAZIONE	NOTE
<b>AMAIE ENERGIA E SERVIZI S.r.l.</b>	01350350086	33,20%	mantenimento senza interventi	
<b>AREA 24 S.p.A. in liquidazione</b>	01311790081	43,00%		in liquidazione dal 29/6/2018
<b>BANCA POPOLARE ETICA S.c.p.A.</b>	02622940233	0,06%	mantenimento senza interventi	
<b>CAIRO REINDUSTRIA S.c.a.r.l. in liquidazione</b>	03474720103	27,50%		in liquidazione dal 21/4/2010
<b>CENTRO FIERISTICO DELLA SPEZIA S.r.l. in liquidazione</b>	01154720112	9,29%		in liquidazione dal 27/6/2018
<b>Distretto Ligure delle Tecnologie Marine - D.L.T.M. S.c.r.l.</b>	01303220113	11,7%	razionalizzazione	
<b>I.R.E. S.p.A. – Infrastrutture Recupero Energia Agenzia Regionale Ligure</b>	02264880994	92,16%	mantenimento senza interventi	
<b>LIGURCAPITAL S.p.A.</b>	03101050106	99,32%	razionalizzazione	
<b>LIGURIA PATRIMONIO S.r.l. a Socio Unico</b>	02005190992	100,00%	razionalizzazione	
<b>LIGURIA RICERCHE S.p.A. a Socio Unico</b>	03865860104	100,00%	mantenimento senza interventi	
<b>PARCO TECNOLOGICO VAL BORMIDA S.r.l. a Socio Unico</b>	01551730094	100,00%	razionalizzazione	
<b>Porto Antico di Genova S.p.A.</b>	03502260106	8,12%	mantenimento senza interventi	
<b>RETE FIDI LIGURIA S.Cons.p.A.</b>	00598380103	22,23%	mantenimento senza interventi	
<b>SIIT S.c.p.A.</b>	01554410991	7,50%	razionalizzazione	
<b>S.P.E.I. S.r.l. in liquidazione</b>	01293530083	26,00%		in liquidazione dal 19/4/2010
<b>Società regionale per l'Internazionalizzazione delle Imprese - LIGURIA INTERNATIONAL S.c.p.A</b>	01307600997	52,00%	razionalizzazione	fusione
<b>SPEDIA S.p.A. in liquidazione</b>	00850410119	10,24%		in liquidazione dal 20/3/2014
<b>SVILUPPO GENOVA S.p.A.</b>	03669800108	6,00%	razionalizzazione	Fusione

#### I.R.E. S.p.A

NOME PARTECIPATA	CODICE FISCALE PARTECIPATA	QUOTA DI PARTECIPAZIONE DETENUTA DALLA TRAMITE	ESITO DELLA RILEVAZIONE	NOTE
<b>I.P.S. - Insediamenti Produttivi Savonesi S.c.r.l. in liquidazione</b>	00668900095	95,88%	razionalizzazione	Scioglimento e messa in liquidazione il 30/12/2020

**LIGURIA PATRIMONIO S.r.l. a Socio Unico**

NOME PARTECIPATA	CODICE FISCALE PARTECIPATA	QUOTA DI PARTECIPAZIONE DETENUTA DALLA TRAMITE	ESITO DELLA RILEVAZIONE	NOTE
IREN S.p.A.	07129470014	0,31%	mantenimento senza interventi	ACAM SpA è stata Incorporata in IREN S.p.A. dal 1/11/2018

**LIGURCAPITAL S.p.A.**

NOME PARTECIPATA	CODICE FISCALE PARTECIPATA	QUOTA DI PARTECIPAZIONE DETENUTA DALLA TRAMITE	ESITO DELLA RILEVAZIONE	NOTE
ACOESIS S.r.l.	02588250999	17,68%	mantenimento senza interventi	
ARMADIO VERDE S.r.l. (ex 4 BABY S.r.l.)	02050360995	3,64%	"	
ASPERA S.p.A. (fallita)	03688230105	20,72%	"	
BESD S.r.l.	02610940997	24,99%	"	
CHITE' S.r.l.	09668960967	9,01%	"	
CIRCLE S.r.l.	07869320965	4,42%	"	
DAURMAN S.r.l. in liq.	02870040306	23,68%	"	cessata nel 2021
DO EAT BETTER S.r.l.	02334090996	15,97%	"	
DREXCODE S.r.l.	08397190961	11,95%	"	
ENDLESS S.r.l.	02659760991	9,09%	"	
ENJORE S.r.l.	07451360726	15,43%	"	
EXCANTIA S.p.A.	11108030013	5,81%	"	
FERRALORO S.p.A.	01730820998	41,67%	"	
FILM FERRANIA S.r.l.	01654480092	23,18%	"	
FNC S.r.l.	01654920089	13,27%	"	
FREMSLIFE S.r.l.	02329170993	23,06%	"	
GENOASTIRLING S.r.l.	06780080963	20,00%	"	in liquidazione nel 2021
GEO RENT S.r.l.	01997280993	49,69%	"	
HIMARC S.r.l.	02396760999	18,91%	"	
IKRIX S.p.A.	02225200993	15,55%	"	
ITALIAN FINE FOOD S.r.l.	09987460962	13,59%	"	
La Marinella 1934 S.r.l.	02463330999	24,00%	"	
Letyourboat S.r.l.	02560230993	4,84%	"	
MOATECH S.r.l.	01525250997	24,40%	"	
NATUR WORLD S.p.A.	0941070964	10,29%	"	
Noisefeed S.r.l.	02432000996	17,10%	"	
Radiosa S.r.l.	11018890019	6,22%	"	

NOME PARTECIPATA	CODICE FISCALE PARTECIPATA	QUOTA DI PARTECIPAZIONE DETENUTA DALLA TRAMITE	ESITO DELLA RILEVAZIONE	NOTE
<b>SAILSQUARE S.r.l.</b>	07860990964	0,53%	mantenimento senza interventi	
<b>SEA EAGLE IND. GROUP S.r.l. in liquid.</b>	02393540998	20,59%	"	
<b>SEDAPTA S.r.l.</b>	02210950990	9,14%	"	
<b>SESAMO S.r.l.</b>	02044400998	15,00%	"	
<b>SHINY S.r.l.</b>	01097330094	10,00%		
<b>SUNRISE S.r.l.</b>	01408630091	24,50%	"	ceduta nel 2021
<b>TOIO S.r.l.</b>	02397570991	33,33%		
<b>VIVA VOCE S.r.l. (ex ISC)</b>	09042260969	20,61%	"	
<b>WECARE S.r.l. in liquid.</b>	02310960998	9,60%		
<b>WE SII S.r.l.</b>	02396340990	12,50%	"	

La seguente tabella quantifica le società oggetto di interventi di razionalizzazione evidenziando quelle in fase di liquidazione:

Partecipazioni societarie regionali	N.	ESITO RILEVAZIONE		Società in fase di liquidazione	Partecipazioni non più detenute
		Mantenimento senza interventi	Azioni di razionalizzazione		
dirette	5	3	0	2	0
indirette tramite:					
- F.I.L.S.E. S.p.A.	18	6	7	5	
- I.R.E. S.p.A.	1	0	0	1	0
- Liguria Patrimonio S.r.l.	1	1	0	0	0
- Ligurcapital S.p.A.	37	37			
Totale indirette	57	44	7	6	0
Totale	62	47	7	8	0



## 5. Ricognizione delle partecipazioni societarie possedute a dicembre 2021

La seguente rappresentazione grafica evidenzia l'attuale configurazione delle partecipazioni societarie regionali – dirette ed indirette:

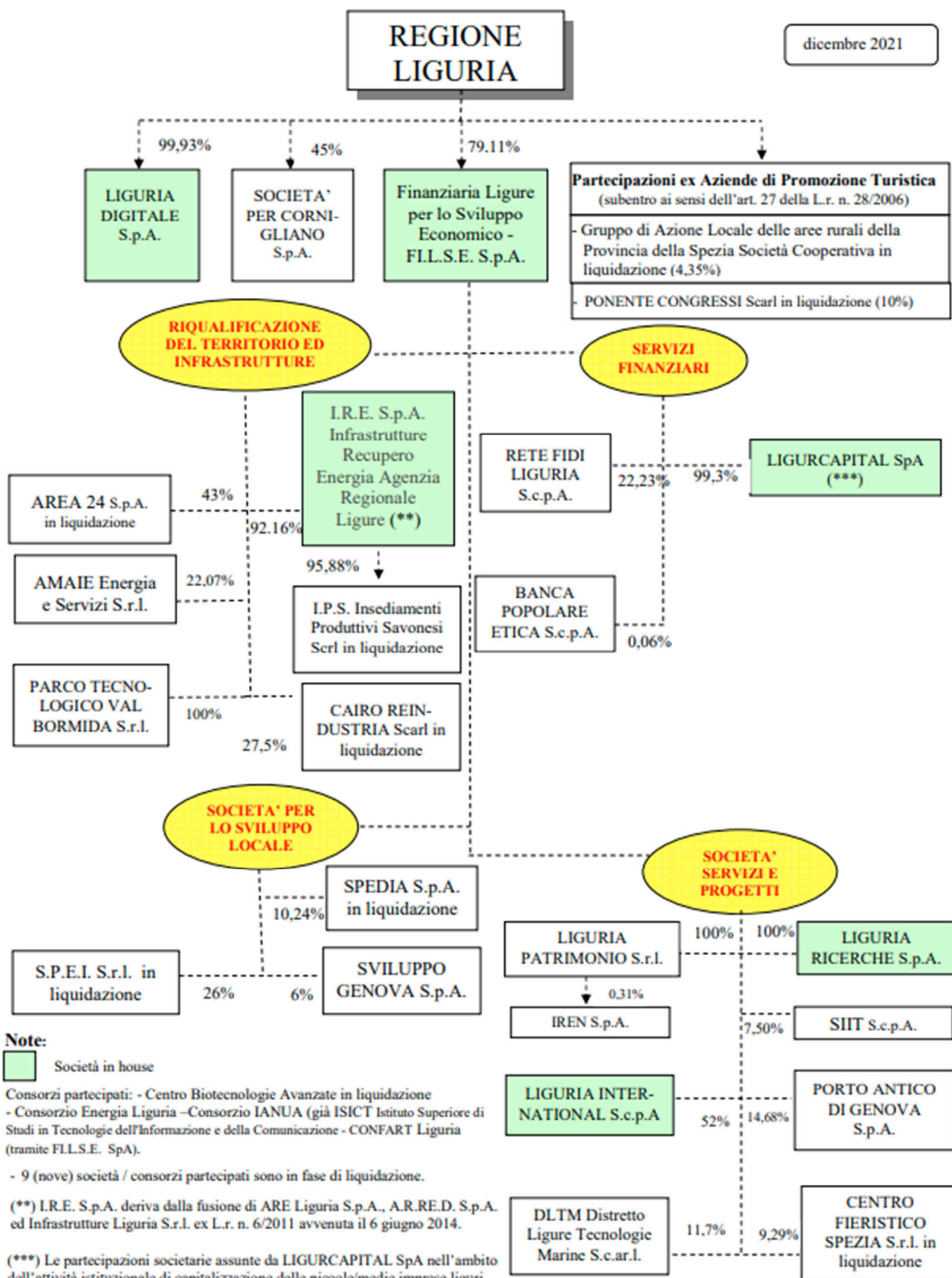

**Note:**

Società in house

Consorzi partecipati: - Centro Biotecnologie Avanzate in liquidazione  
 - Consorzio Energia Liguria –Consorzio IANUA (già ISICT Istituto Superiore di Studi in Tecnologie dell'Informazione e della Comunicazione - CONFART Liguria (tramite F.L.L.S.E. SpA).

- 9 (nove) società / consorzi partecipati sono in fase di liquidazione.

(\*\*) I.R.E. S.p.A. deriva dalla fusione di ARE Liguria S.p.A., A.R.RE.D. S.p.A. ed Infrastrutture Liguria S.r.l. ex L.r. n. 6/2011 avvenuta il 6 giugno 2014.

(\*\*\*) Le partecipazioni societarie assunte da LIGURCAPITAL SpA nell'ambito dell'attività istituzionale di capitalizzazione delle piccole/medie imprese liguri sono temporanee.

Nel corso dell'anno 2021 si sono registrate le seguenti operazioni:

- cessione di una azione di Liguria Digitale S.p.A. al Comune di Porto Venere (DGR n. 780 del 10 settembre 2021) ed al Comune di Alassio (DGR n. 1149 del 17 dicembre 2021);
- versamento del 75% del capitale sottoscritto dalla F.I.L.S.E. S.p.A. in AMAIE Energia e Servizi S.r.l. (15 dicembre 2021), come da DGR n. 863 del 5 agosto 2020, in attuazione della disposizione dell'art. 3 della L.r. n. 19/2019 (Decreto dirigenziale n. 7025 del 29 ottobre 2021); la quota di partecipazione della finanziaria regionale è diminuita dal 33,2% del 2020 al 22,075% del 2021 e, ad avvenuta conclusione dell'aumento di capitale nel 2022, con il previsto conferimento degli immobili del Comune di Sanremo, scenderà ulteriormente al 9%;
- LIGURCAPITAL S.p.A. ha acquisito quattro nuove partecipazioni (Dotvocal Innovation S.r.l., Mandragola Consultants S.r.l., Mywai S.r.l., Time S.r.l.), ha ceduto la partecipazione in Sunrise S.r.l. con cessazione di Daurman S.r.l. in liquidazione;
- con lodo arbitrale del 15 ottobre 2021 è stato dichiarato l'intervenuto recesso della FILSE dal Centro Agroalimentare Levante Ligure e Lunigiana S.r.l. a far data dal 6 luglio 2018, accertando il valore della partecipazioni in euro 35.000, somma dovuta alla FILSE maggiorata degli interessi legali.

Le successive schede di dettaglio delle società partecipate forniscono le informazioni richieste dal Dipartimento del Tesoro del Ministero dell'Economia e delle Finanze, che dovranno essere successivamente inserite nello specifico portale <https://portaletesoro.mef.gov.it>.

Tali schede seguono in parte il formato della precedente ricognizione di cui alla DGR n. 1589/2010, omettendo i campi definiti nelle schede predisposte dal MEF qualora non siano valorizzati. Per le partecipazioni di Ligurcapital S.p.A. non vengono riportati i dati ai fini della verifica delle condizioni del testo unico, trattandosi di partecipazioni temporanee in piccole e medie imprese al fine di favorirne lo sviluppo, la cui alienazione non è ritenuta configurabile alla fattispecie della razionalizzazione, come già comunicato al Dipartimento del Tesoro del Ministero dell'Economia e delle Finanze con nota prot. n. PG/2018/2017351 del 31 luglio 2018.

## 6. Riepilogo dati economici.

Le informazioni rilevate sul portale Partecipazioni ai sensi dell'articolo 17 del D.L. n. 90/2014 includono i dati di contabilità regionale sugli impegni di spesa assunti e sui pagamenti effettuati a favore delle società. Il seguente grafico espone tali dati relativi alle società a partecipazione diretta:

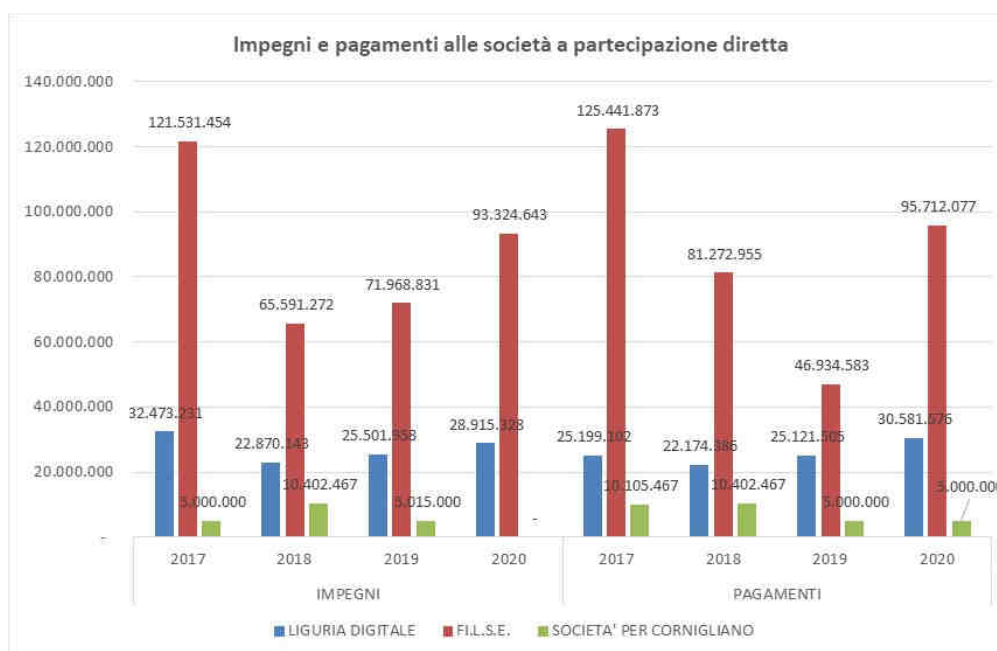



La Giunta regionale, con la deliberazione n. 293 del 4 maggio 2018, ha definito indirizzi ed obiettivi in materia di spese di funzionamento comprese quelle per il personale, delle società controllate dalla Regione Liguria ai sensi dell'articolo 19, comma 5, del D.lgs. n. 175/2016. Le spese di funzionamento sono state definite come sottoinsieme dei costi di produzione iscritti alla voce B del conto economico di cui alla disposizione dell'articolo 2425 del codice civile ed è stato specificato che le società perseguono l'obiettivo di equilibrio economico, finanziario e patrimoniale ossia l'equilibrio fra i costi ed i ricavi (ricavi>=costi), fra le entrate e le uscite finanziarie (entrate>=uscite), fra l'attivo e il passivo (attivo>passivo, attivo a breve termine >passivo a breve termine) in un arco temporale di medio termine.

Con la deliberazione n. 181 del 6 marzo 2020 sono stati integrati tali indirizzi escludendo dal calcolo dell'incidenza delle spese di funzionamento sul valore della produzione gli acquisti di beni e servizi per conto delle Pubbliche Amministrazioni, aggiungendo che l'incremento di valore della produzione derivante dagli acquisti di tali beni e servizi non possono giustificare politiche assunzionali espansive. Si è infine deliberato che le variazioni delle voci del conto economico devono essere adeguatamente motivate da parte delle società e qualora riferite al costo del personale, le stesse devono dimostrare di rientrare nelle fattispecie di cui alla citata deliberazione n. 80/2017 della Corte dei Conti – Sezione Regionale di Controllo per la Liguria.

Il seguente grafico sintetizza l'incidenza delle spese di funzionamento sul valore della produzione delle società sulla base dei dati di bilancio e dei budget contenuti nelle Relazioni semestrali 2021:

#### INCIDENZA SPESE DI FUNZIONAMENTO SUL VALORE DELLA PRODUZIONE

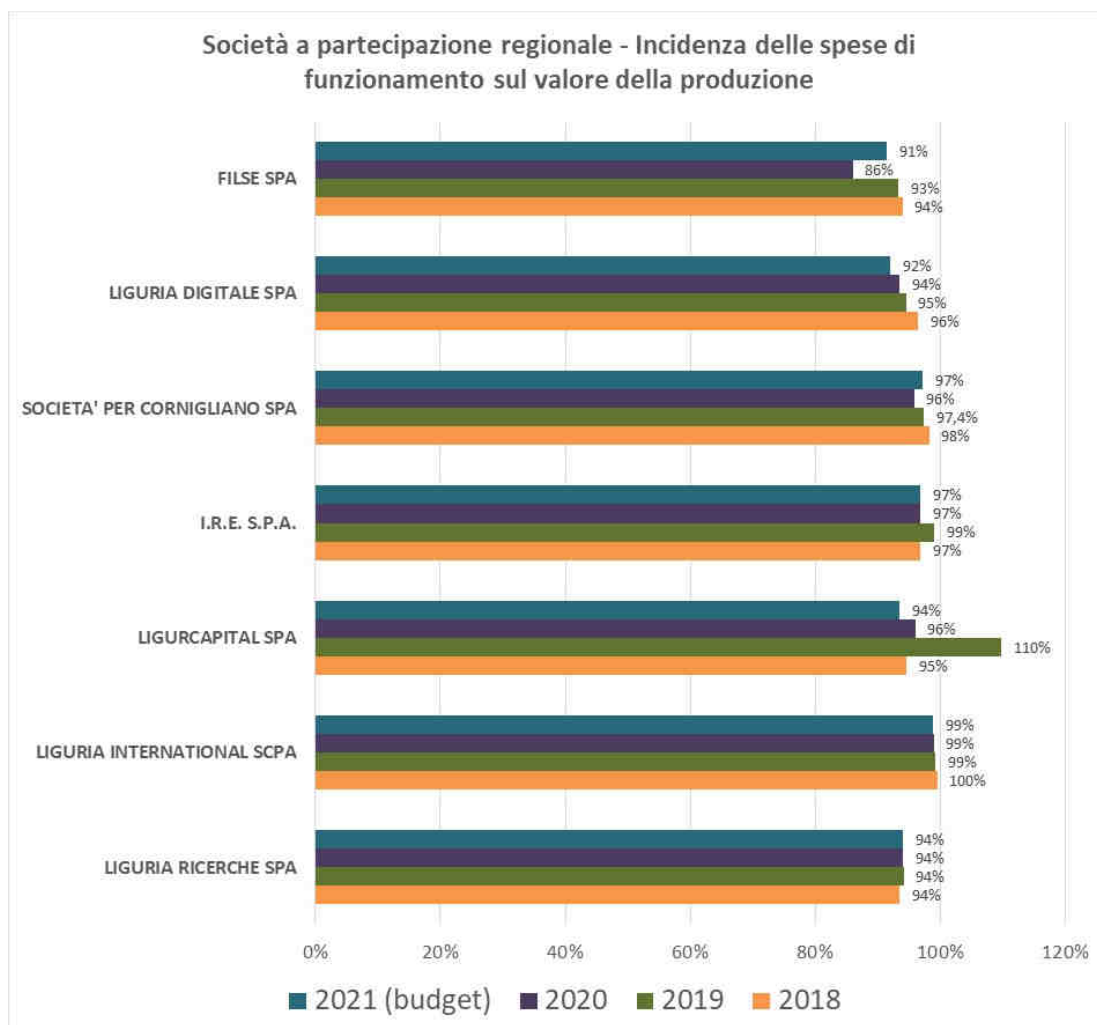

Ad integrazione delle informazioni sul numero medio dei dipendenti delle società le seguenti tabelle evidenziano anche il numero dei lavoratori con contratto di somministrazione, il cui onere è analogamente imputato alla voce B 9 del conto economico, il costo medio procapite e la variazione percentuale, aggiornando le informazioni già rilevate dalla Corte dei Conti nella relazione allegata alla decisione n. 64/2020/PARI del 23 luglio 2020:

Società	Anno	N° medio Dipendenti	N° medio Somministrati	N° totale organico	Costo del personale	Costo medio procapite	Var. % costo personale 2020-2016
F.I.L.S.E. S.p.A.	2016	69		69	4.106.176	59.510	
	2017	68		68	4.077.624	59.965	
	2018	69		69	4.182.858	60.621	
	2019	69		69	4.066.243	58.931	
	2020	72		72	4.188.555	58.174	2,0%
Liguria Digitale	2016	413	2	415	23.542.424	56.729	
	2017	420	8	428	24.160.311	56.449	
	2018	418	21	439	25.990.629	59.204	
	2019	417	39	456	27.628.962	60.590	
	2020	412	57	469	27.626.672	58.905	17,3%
Società per Cornigliano S.p.A.	2016	4		4	326.810	81.703	
	2017	4		4	330.268	82.567	
	2018	4		4	336.951	84.238	
	2019	4		4	353.256	88.314	
	2020	4		4	358.305	89.576	9,6%
Totali	2016	486	2	488	27.975.410	57.327	
	2017	492	8	500	28.568.203	57.136	
	2018	491	21	512	30.510.438	59.591	
	2019	490	39	529	32.048.461	60.583	
	2020	488	57	545	32.173.532	59.034	15,0%

Società	Anno	N° medio Dipendenti	N° medio Somministrati	N° totale organico	Costo del personale	Costo medio procapite	Var. % costo personale 2020-2016
Ligurcapital S.p.A.	2016	8	-	8	552.578	69.072	
	2017	6	-	6	484.001	80.667	
	2018	7	-	7	509.137	72.734	
	2019	7	-	7	564.231	80.604	
	2020	7	-	7	588.975	84.139	6,6%
Liguria Ricerche S.p.A.	2016	32	-	32	1.424.614	44.519	
	2017	31	4	35	1.255.233	35.864	
	2018	33	4	37	1.540.017	41.622	
	2019	33	5	38	1.547.003	40.711	
	2020	30,6	5	35,6	1.484.531	41.700	4,2%
Liguria Patrimonio S.r.l.	2016	-	-	-	-	-	
	2017	-	-	-	-	-	
	2018	-	-	-	-	-	
	2019	-	-	-	-	-	
	2020	-	-	-	-	-	-
I.R.E. S.p.A.	2016	34	-	34	2.141.942	62.998	
	2017	34	-	34	2.138.284	62.891	
	2018	35	-	35	2.238.557	63.959	
	2019	46	-	46	2.677.808	58.213	
	2020	40,6	-	40,6	2.599.119	64.018	21,3%
Liguria International S.c.p.A.	2016	7	-	7	354.629	50.661	
	2017	7	-	7	365.945	52.278	
	2018	7	-	7	357.173	51.025	
	2019	7	-	7	372.247	53.178	
	2020	7	-	7	358.198	51.171	1,0%
Parco Tecnologico Val Bormida S.r.l.	2016	4	-	4	356.610	89.153	
	2017	4	-	4	272.854	68.214	
	2018	4	-	4	272.998	68.250	
	2019	4	-	4	134.767	33.692	
	2020	4	-	4	152.968	38.242	-57,1%

La seguente tabella sintetizza le informazioni riportate nelle successive schede sul numero e sui compensi degli organi di amministrazione e controllo:

Partecipazioni societarie	Società	N° amm. / liq.	compensi amministratori/liquidatori			N° org. contr.	compensi sindaci+ rev contabile		
			2018	2019	2020		2018	2019	2020
<b>D I R E T T E</b>	FI.L.S.E. SpA	5	58.939	59.640	57.834	3+1	79.039	73.216	67.968
	LIGURIA DIGITALE SpA	1	35.770	35.770	35.770	3+1	63.000	65.982	64.492
	SOCIETA' PER CORNIGLIANO SpA	5	-	-	-	3+1	39.181	38.832	40.954
	PONENTE CONGRESSI Scarl in liq.								
	GAL AREE RURALI SPEZIA S.Coop.va in liquidazione (dal 4/12/2014)	2							
<b>I N D I R E T T E</b>	Amaie Energia e Servizi S.r.l.	3			6.400	1			12.000
	AREA 24 S.p.A. in liquidazione	3->2	30.446	41.600	45.760	3	22.635	23.582	20.575
	BANCA POPOLARE ETICA S.c.r.l	13	338.000	321.000	297.000	3	96.000	103.000	124.000
	CAIRO REINDUSTRIA Scarl in liquidazione (dal 21/4/2010)	1	15.000	15.000	15.000	1	4.000	4.000	4.000
	CENTRO FIERISTICO DELLA SPEZIA S.r.l. in liquidazione	3->1	2.500	5.000	5.000	3	7.974	8.320	8.320
	DLTM - Distretto Ligure delle Tecnologie Marine S.c.ar.l.	17->8	48.500	48.500	22.938	3	24.000	24.000	26.000
	Intrastrutture Recupero Energia Agenzia Regionale Ligure - I.R.E S.p.A.	1	67.900	67.900	67.900	3+1	12.100	12.100	12.260
	LIGURCAPITAL S.p.A.	5	37.000	37.000	37.000	3+1	22.500	22.500	22.500
	LIGURIA PATRIMONIO S.r.l.	1	12.000	12.000	12.000	3+1	30.225	24.132	20.039
	LIGURIA RICERCHE S.p.A.	3	31.420	41.760	41.760	3+1	11.528	10.924	10.924
	PARCO TECNOLOGICO VALBORMIDA S.r.l.	3->1	13.000	13.000	13.000	1+1	6.000	6.000	6.000
	PORTO ANTICO DI GENOVA S.p.A.	5	44.277	45.791	44.726	3+1	43.549	56.632	48.710
	RETE FIDI LIGURIA S.Cons. p.A.	13->11	151.467	152.073	153.009	3+1	54.101	59.665	52.960
	SIIT S.c.p.A.	19->3	-	-	-	3	20.891	22.177	5.200
	Società per la Promozione dello Sviluppo Economico dell'Imperiese - SPEI Srl in liquidazione (dal 19/4/2000)	1	9.600	3.500	3.640		3.500	-	-
	Società Regionale della Liguria per l'internazionalizzazione delle imprese - Liguria International S.c.p.A.	5	34.087	35.745	33.554	3+1	9.203	9.203	9.244
	SPEDIA S.p.A. in liquidazione	1	20.800	20.800	20.800	3+1	15.600	15.600	15.600
SVILUPPO GENOVA S.p.A.	1	60.479	60.232	60.469	3+1	31.653	28.768	26.131	
I.P.S Insedimenti Produttivi Savonesi. S.c.r.l. in liquidazione	5->1	50.800	33.670	28.000	3	19.080	13.356	9.540	
IREN S.p.A.	13	649.000	634.000	652.000	3+1	358.000	360.000	301.000	

## 7. Monitoraggio società in liquidazione

Le società a partecipazione regionale in fase di liquidazione sono le seguenti:

SOCIO	SOCIETA'	QUOTA DETENUTA	INIZIO PROCEDURA LIQUIDAZIONE
REGIONE	Gruppo di Azione Locale delle Aree rurali della Provincia della Spezia Società Cooperativa in liquidazione (*)	4,35%	17 dicembre 2010
	Ponente Congressi Scarl in liquidazione	10,00%	21 dicembre 2018
F.I.L.S.E. S.p.A.	Area 24 S.p.A. in liquidazione	43,00%	29 giugno 2018
	Cairo Reindustria Scarl in liquidazione	27,50%	21 aprile 2010
	Centro Fieristico della Spezia S.r.l. in liquidazione	9,29%	27 giugno 2018
	S.P.E.I. S.p.A. in liquidazione	26,00%	19 aprile 2010
	SPEEDIA S.p.A. in liquidazione	10,24%	20 marzo 2014
I.R.E. S.p.A.	I.P.S. - Insediamenti Produttivi Savonesi Scarl in liquidazione	95,88%	30 dicembre 2020
Note: (*) D.M. 1/10/2015 n. 501 procedura liquidazione coatta amministrativa.			

Nel contesto del processo di razionalizzazione delle partecipazioni societarie la Giunta regionale ha definito specifici indirizzi al fine di accelerare la conclusione delle procedure di liquidazione di società partecipate. Con DGR n. 1186/2019 è stato chiesto alla F.I.L.S.E. una relazione sulle società in liquidazione con l'aggiornamento sullo stato delle relative procedure nonché con proposte ai fini di una accelerazione della loro conclusione.

Al fine di garantire un puntuale monitoraggio delle stesse, con nota prot. n. 203908 del 30 giugno 2020 inviata alla FILSE, è stato definito che tale rilevazione abbia periodicità semestrale, nel contesto della relazione di cui alla L.r. n. 48/1973 per quanto attiene il primo aggiornamento infrannuale e con comunicazione da effettuare entro il 10 marzo per quanto attiene la situazione di fine esercizio.

Con la DGR n. 1065 del 26 novembre 2021 è stata approvata la relazione relativa al primo semestre 2021 contenente le informazioni relative allo stato delle liquidazioni delle partecipazioni societarie della F.I.L.S.E. S.p.A.:

RAGIONE SOCIALE	STATO DELLA LIQUIDAZIONE
CAIRO REINDUSTRIA S.C.A.R.L. in liquidazione	Nel corso del 2019 la società ha ricevuto una proposta di acquisto degli assets di proprietà, per la cui congruità i Soci hanno dato mandato al liquidatore di predisporre una procedura di evidenza pubblica. Nel primo semestre del 2021, è stata certificata da parte dei periti nominati dal Comune di Cairo Montenotte la conclusione positiva della bonifica e la congruità della spesa sostenuta; tali atti erano necessari per poter predisporre la sopra citata procedura di evidenza pubblica. Anche nel primo semestre del 2021, in considerazione delle oggettive impossibilità di alienare i cespiti ancora in possesso di Cairo Reindustria Soc. Cons. r.l., è continuata una politica complessiva di riduzione dei costi.

RAGIONE SOCIALE	STATO DELLA LIQUIDAZIONE
AREA 24 S.p.A. in liquidazione	<p>In data 17.04.2020 il Tribunale di Imperia ha emesso decreto di omologazione dell'accordo di ristrutturazione dei debiti, ai sensi e per gli effetti dell'art. 182 bis L.F. presentato dalla Società in data 30.12.2019. In attuazione dello stesso la Società:</p> <ul style="list-style-type: none"> <li>- ha perfezionato la vendita dello Scalo 4 e la vendita del parcheggio a rotazione, entrambi situati nel Comune di Santo Stefano al Mare, considerato che l'offerta ricevuta da Amaie Energia è stata ritenuta congrua dal creditore ipotecario Amco S.p.A.;</li> <li>- ha proceduto alla vendita del cd. Ostello-Ex Impianti elettrici in Comune di Ospedaletti;</li> <li>- ha proceduto all'aggiudicazione della Ex Stazione di San Lorenzo al Mare;</li> <li>- ha proceduto al trasferimento di alcuni ulteriori box posti in Comune di Santo Stefano al Mare e nel Comune di Ospedaletti;</li> <li>- ha ceduto ad Amaie Energia e Servizi S.r.l. i rapporti di lavoro ancora pendenti con due dipendenti.</li> </ul> <p>L'assemblea dei soci del 15 febbraio 2021, su proposta dei liquidatori, che hanno ritenuto opportuno proporre una riduzione dei compensi a loro spettanti a questo punto della procedura di liquidazione vista la riduzione dello spettro dell'attività e per non gravare di maggiori spese la società, ha deliberato una riduzione del compenso degli stessi nella misura del 50% di quanto stabilito nella assemblea del 29 giugno 2018 passando pertanto ad un compenso annuo lordo pari ad Euro 10.000,00 oltre oneri accessori e spese ciascuno per un ammontare complessivo annuo pari ad Euro 20.000,00 oltre oneri accessori e spese.</p>
CENTRO FIERISTICO DELLA SPEZIA S.r.l. in liquidazione	<p>In data 27.06.2018 l'assemblea straordinaria dei soci ha deliberato lo scioglimento anticipato della Società e la messa in liquidazione della stessa. In particolare, i soci, preso atto della impossibilità di scambi di indennizzi in denaro, hanno condiviso e confermato la possibilità di riconoscere ad ogni socio il valore della Società in base agli investimenti effettuati, assegnando ai soci stessi la quota parte di pertinenza di ognuno, ivi inclusa la proprietà del terreno sottostante.</p> <p>Il liquidatore ha ritenuto di effettuare approfondimenti acquisendo pareri legali al fine di poter dare attuazione all'ipotesi condivisa dai Soci del Centro Fieristico con particolare riferimento all'esistenza e all'esigibilità del credito nei confronti della CCIAA della Riviera di Liguria, nonché in ordine all'equivalenza in termini economici tra il valore delle quote societarie di ciascun socio ed il valore della quota degli immobili che sarebbero oggetto di assegnazione.</p> <p>Nel corso del 2021 sono proseguiti da parte dei soci di maggioranza - CCIAA Riviera di Liguria e Comune di La Spezia in particolare- approfondimenti al fine di poter procedere in linea con quanto sopra riportato, anche con riferimento ai profili fiscali dell'operazione ipotizzata. Ad oggi la Società è in attesa dell'adozione da parte dei soci di maggioranza delle necessarie delibere volte ad addivenire al richiamato riassetto tra quote di partecipazione al capitale sociale e quote di proprietà dell'immobile.</p>
S.P.E.I. S.r.l. in liquidazione	<p>Si ricorda che S.P.E.I., nella sua funzione di Soggetto Responsabile e, in quanto tale, rappresentante locale del Ministero Economia e Finanze per l'esecuzione dei Patti Territoriali dell'Imperiese, continua a seguire le pratiche ancora in corso. Ad oggi la situazione, rispetto all'ultimo aggiornamento fornito, è rimasta invariata e pertanto la situazione risulta la seguente:</p> <ul style="list-style-type: none"> <li>- con riferimento al Patto Territoriale Agricolo della provincia di Imperia, oggetto di Accordo di Programma Quadro tra MISE, MEF e Regione Liguria, è proseguito l'iter burocratico al fine di pervenire alla liquidazione dell'importo di cui all'accordo proposto alla Comunità Montana dell'Olivo e Alta Valle Arroscia. Allo stato la Società si è in attesa del nulla osta del Ministero per addivenire alla definizione della transazione.</li> <li>- relativamente alle iniziative private, la Società ha provveduto a rinviare al MISE il provvedimento definito a seguito del pronunciamento del TAR sul ricorso della ditta Spaggiari; è stato inviato al MISE il provvedimento definitivo della ditta Siffredi, con conseguente ricorso al TAR della stessa e consegna a quest'ultimo dei documenti richiesti a mezzo di apposita ordinanza; nel mese di febbraio 2021 S.P.E.I. ha ricevuto per conoscenza, dal MISE la trasmissione provvedimento definitivo autorizzativo dell'erogazione saldo del contributo a favore della ditta Terme di Pigna.</li> </ul> <p>Relativamente al Progetto infrastrutturale del Macello Comprensoriale della Valle Arroscia si ricorda che il Ministero dello Sviluppo Economico con nota del 9 aprile 2019 ha ribadito che non risultano pervenuti elementi validi o documentazione utile al fine della predisposizione del provvedimento provvisorio di concessione propedeutico al finanziamento dell'opera infrastrutturale in oggetto, confermando che non è stato emanato alcun decreto di approvazione in tal senso. Il Ministero con tale nota di riscontro ha quindi comunicato alla Società che si ritiene doveroso considerare la domanda di finanziamento decaduta.</p>

RAGIONE SOCIALE	STATO DELLA LIQUIDAZIONE
SPEDIA S.p.A. in liquidazione	<p>Si ricorda che l'attivo societario è sostanzialmente costituito da 8 unità immobiliari, ad uso ufficio, n. 58 posti auto coperti ubicati nel complesso immobiliare denominato SIC sito di La Spezia Via Privata OTO; da due partecipazioni societarie di maggioranza, detenute nelle società Insedimenti Produttivi Antoniana S.r.l. in liquidazione e SCAM Soc. Cons. in liquidazione; e dalle disponibilità liquide.</p> <p>La società ha estinto tutte le passività aziendali e provvede regolarmente al pagamento delle spese di liquidazione e di quelle correnti.</p> <p>I beni sopra richiamati, hanno subito alcune variazioni rispetto all'anno precedente a seguito di rettifiche di valutazione, in particolare per quanto riguarda il valore delle partecipazioni. Le attività svolte, quindi, dalla Società nell'ambito della procedura di liquidazione sono volte alla vendita degli immobili di proprietà nonché alla cessione delle partecipazioni societarie detenute dalla stessa.</p> <p>Con riferimento agli immobili si ricorda che sono già state effettuate n. 9 pubblicazioni di vendita.</p>

In merito alle due partecipazioni dirette in fase liquidazione si rileva:

- per Ponente Congressi Scarl in liquidazione l'emanazione del Decreto del Tribunale di Savona in data 2 dicembre 2021 di nomina del liquidatore della società, conseguente alla richiesta della Regione del settembre 2020 ed al precedente decreto del Tribunale del 21 maggio 2021, richiesta resasi necessaria a seguito del decesso del precedente liquidatore;
- che il liquidatore del Gruppo di Azione Locale delle Aree Rurali della Spezia Società Cooperativa in liquidazione:
  - il 23 dicembre 2020 ha comunicato che il Tribunale di La Spezia ha dichiarato lo stato di insolvenza del GAL in data 15 dicembre 2020, dichiarazione prodromica e necessaria per il MISE per una chiusura della procedura di liquidazione coatta amministrativa e della società;
  - il 20 dicembre 2021 ha comunicato che nel mese di gennaio 2021 ha presentato al MISE istanza volta ad ottenere l'autorizzazione ai sensi degli artt. 206 e 35 L Fall. a rinunciare ad intraprendere le azioni di recupero di crediti della società che apparivano di riscossione assai difficile in quanto tutti carenti di supporti probatori adeguati e/o vantati nei confronti di soggetti irreperibili. Ricevuta l'autorizzazione richiesta il mese successivo ha presentato l'istanza per la chiusura della procedura, istanza non ancora riscontrata dal MISE.

## **8. Attuazione obiettivi definiti con DCR n. 26/2020**

*Con deliberazione del Consiglio regionale 23 dicembre 2020 n. 26 "Nota di Aggiornamento al Documento di Economia e Finanza Regionale 2021-2023" sono stati definiti indirizzi alle società partecipate definendo i seguenti obiettivi trasversali:*

- Equilibrio della gestione economica finanziaria e patrimoniale;
- Rispetto degli indirizzi regionali in materia di contenimento dei costi di funzionamento, con particolare riferimento ai costi del personale, in applicazione dell'articolo 19 comma 5 del D.Lgs. n. 175/2016 (DGR n. 293/2018); le azioni intraprese e il raggiungimento degli obiettivi dovranno essere evidenziati nelle relazioni al bilancio di esercizio;
- Rispetto obblighi trasparenza ed anticorruzione (disposizioni L. 190/2012 e ss.mm.ii., D.L. n. 90/2014 convertito in L. n. 114/2014, del D.Lgs. n. 33/2013 e ss.mm.ii. e del D.Lgs. n. 175/2016 e deliberazioni ANAC;
- Predisposizione di specifici programmi di valutazione del rischio di crisi aziendale nell'ambito delle Relazioni sul governo societario come prescritto dall'art. 6 comma 2 del D.Lgs. n. 175/2016;
- Realizzazione, anche alla luce di quanto contenuto nello schema di decreto del Ministro dell'economia e delle finanze relativo ai compensi delle società non quotate a controllo pubblico, ai sensi dell'art. 11 c.6 del D.Lgs. 175/2016, di un idoneo sistema premiante di remunerazione, basato su opportuni criteri,

che descriva specifici obiettivi di performance, sulla base dei quali corrispondere la componente variabile della retribuzione;

*nonché obiettivi specifici*

FI.L.S.E. S.p.A.

- Avvio di un intervento di mappatura e di reingegnerizzazione dei processi relativi alla gestione di bandi regionali e comunitari, ai fini della trasparenza, semplificazione e digitalizzazione degli stessi;

Liguria Digitale S.p.A.:

- Revisione del modello organizzativo gruppo tecnico LD mediante adeguamento tecnico e organizzativo di un Service Desk SOC NOC, come prima interfaccia qualificata per una risposta immediata ad ampio spettro e risolutiva;
- Definizione di profili professionali standard e di un Catalogo dei Servizi ai fini dell'aggiornamento del Disciplinare quadro Regione Liguria / Liguria Digitale;
- Ampliamento dell'utilizzo di sistemi in interoperabilità mediante adeguamento di n. 6 servizi regionali già in interoperabilità al nuovo sistema tramite utilizzo di API (Application Programming Interface)

La citata DCR n. 26/2020 prevede che l'organo di amministrazione delle società in house, per favorire l'esercizio del controllo da parte della Regione sulle società, deve verificare che:

- gli obiettivi trasversali e specifici sopraindicati siano ricompresi nei documenti programmatori e gestionali delle società e vengano assegnati per competenza ai dirigenti della Società;
- una parte della quota variabile della retribuzione dei dirigenti sia correlata al raggiungimento di tali obiettivi.

L'organo di amministrazione è poi tenuto a relazionare a Regione Liguria, entro il 30 aprile, in merito alla verifica dei suddetti obiettivi.

La relazione semestrale di Liguria Digitale S.p.A., approvata dalla Giunta regionale con deliberazione n. 1066 del 26 novembre 2021, mette in evidenza lo stato di attuazione degli obiettivi specifici sopra riportati,

- Il modello organizzativo è stato definito, così come sono stati approntati i necessari documenti descrittivi interni (Disposizione Organizzativa e Ordine di Servizio) utili alla formalizzazione dei cambiamenti prefigurati. Si prevede l'avvio del nuovo modello organizzativo dal mese di settembre 2021, a fronte dell'asseverazione e rilascio definitivo dello stesso da parte del Responsabile della Direzione "Technology & Solutions";
- al fine di continuare a garantire il pieno allineamento del modello gestionale al costo in Liguria Digitale ai requisiti di congruità degli affidamenti, i Soci avevano deliberato all'unanimità (nel Comitato di Coordinamento del 16 novembre 2020) :
  - a. "dare mandato a Liguria Digitale di sottoporre alla verifica del Comitato di Coordinamento dei Soci, a norma dell'art. 7 del Disciplinare Quadro ed entro il 31/01/2021, un idoneo confronto dei suoi costi medi giornalieri (comprensivi dei costi indiretti) con altri soggetti operanti nel medesimo mercato per servizi equivalenti e tenendo anche conto di eventuali Certificazioni di Qualità possedute. A tal fine Liguria Digitale è tenuta a: - procedere alla conversione delle sue attuali tariffe/fasce professionali in un numero adeguato e definito di profili professionali che renda maggiormente diretto e semplificato il raffronto con il mercato; l'elenco delle tariffe sarà presentato contestualmente alla Relazione Previsionale e Programmatica 2021-2023; - affidare a una primaria Società, individuata a norma del D.lgs. n. 50/2016 e previa valutazione da affidarsi ad una Commissione giudicatrice composta almeno per 2/3 da rappresentanti degli Enti Soci, il benchmarking delle tariffe per ciascun profilo professionale;

Lo studio in oggetto è stato svolto dalla Società Ernst & Young, individuata a norma del D. Lgs n. 50/2016, con l'ausilio di un gruppo di lavoro appositamente costituito, coordinato dal Settore Informatica della Regione Liguria e da A.Li.Sa., che ha fornito il proprio contributo in tutte le fasi del progetto manifestando le esigenze dei Soci in merito alla valutazione di congruità delle tariffe per i profili professionali individuati.

L'esito dello studio di benchmarking, presentato al Comitato Coordinamento dei Soci del 27 maggio 2021, ha confermato la congruità delle tariffe giornaliere per profilo professionale di Liguria Digitale con i range tariffari di altri soggetti operanti nel medesimo mercato per servizi equivalenti.

Il nuovo modello al costo di tariffazione per profili professionali di Liguria Digitale è già entrato in vigore nel corso del 2021 per la formulazione delle nuove proposte tecnico economiche (PTE).

- le attività per l'ampliamento dell'utilizzo di sistemi in interoperabilità procedono regolarmente e si prevede il rispetto dell'indicatore di risultato entro la fine dell'anno.

Per quanto riguarda la Finanziaria Ligure per lo Sviluppo Economico – FI.L.S.E. S.p.A. ed il relativo obiettivo di avviare un intervento di mappatura e di reingegnerizzazione dei processi relativi alla gestione di bandi regionali e comunitari, ai fini della trasparenza, semplificazione e digitalizzazione degli stessi, la Relazione previsionale dell'anno 2021 e la Relazione semestrale, approvate dalla Giunta regionale con le deliberazioni nn. 442 del 25 maggio 2021 e 1065 del 26 novembre 2021, riportano che FI.L.S.E. è dotata del Modello di organizzazione, gestione e controllo ai sensi del D.Lgs. n. 231/01. Tale modello viene aggiornato costantemente con la definizione/implementazione delle specifiche procedure atte a mappare e definire i flussi operativi, anche con particolare attenzione alla gestione dei bandi attraverso la digitalizzazione degli stessi. FI.L.S.E. dal 2011 ha avviato un processo di digitalizzazione dei bandi attraverso l'applicativo Bandi on Line e l'utilizzo della firma digitale nonché, dal 2016, il protocollo elettronico integrato con il sistema gestionale dei fondi (Bando on Line e Liguria in Rete). Tale processo di digitalizzazione e informatizzazione, oltre che volto alla semplificazione delle procedure attraverso l'applicativo "Bandi on Line" consente l'automatizzazione del "sistema trasparenza", sia con il "tracciamento" delle pratiche in tempo reale, sia con la pubblicazione automatica sul sito di FI.L.S.E. sezione "amministrazione trasparente" Sovvenzioni, contributi, sussidi e vantaggi economici" dei provvedimenti di concessione inoltrati ai beneficiari. L'efficienza dei processi informatici consente la gestione, attraverso Bandi on Line, di misure volte anche ad altre tipologie di beneficiari - con specifico riferimento ai privati per esigenze e fabbisogni sociali, particolarmente incrementatisi nell'anno della pandemia.

## 9.Schede di dettaglio delle società partecipate



Data di costituzione: 30 gennaio 1975	Normativa di riferimento: L.r. 28 dicembre 1973 n. 48; L.r. 21 gennaio 1998 n. 3 L.r. 3 aprile 2007, n. 15 (art. 17)
Tipologia partecipazione: diretta	Quota di partecipazione: 79,11%
Capitale Sociale: € 24.700.565,76 i.v.	Previsione nello statuto di limiti sul fatturato: sì
Settore di Attività: 70.22.09 (100%)	Deliberazione di quotazione di azioni in mercati regolamentati: no
Società in house: sì (congiunto)	Società contenuta nell'allegato A al D.Lgs. n. 175/2016: sì
	Società a partecipazione pubblica di diritto singolare: no

DATI DI BILANCIO PER LA VERIFICA TUSP	
Tipologia attività svolta	Attività produttive di beni e servizi
Numero medio di dipendenti	72
Numero dei componenti dell'organo di amministrazione	5
Compenso dei componenti dell'organo di amministrazione	€ 57.834
Numero dei componenti dell'organo di controllo	3 + 1
Compenso dei componenti dell'organo di controllo	€ 67.968 (Collegio sindacale € 37.968 + società di revisione che esercita il controllo contabile € 30.000)

	2020	2019	2018	2017	2016
Approvazione bilancio	sì	sì	sì	sì	sì
Risultato esercizio	271.544	199.872	1.010.191	42.597	11.931

	2020	2019	2018
A1) Ricavi delle vendite e delle prestazioni	7.053.531	5.892.870	5.957.758
A5) Altri ricavi e proventi	3.205.159	3.395.909	2.235.146
di cui contributi in conto esercizio	0	0	0
C15) Proventi da partecipazioni	0	0	0
C16) Altri proventi finanziari	40.270	56.285	64.846
D18 a) Rettifiche di valore di attività finanziarie – Rivalutaz.ne part.ni	0	137.693	1.800.000

<b>Tipo di controllo</b>	controllo congiunto per effetto di patti parasociali
--------------------------	--

INFORMAZIONI ED ESITO PER LA RAZIONALIZZAZIONE	
La partecipata svolge un'attività di produzione di beni e servizi a favore dell'Amministrazione?	Sì
Attività svolta dalla Partecipata	produzione di un servizio di interesse generale (Art. 4, c. 2, lett. a)
Descrizione dell'attività	1) Creazione e potenziamento di aree idonee agli insediamenti produttivi o altre iniziative imprenditoriali; 2) Attuazione interventi a favore delle unità produttive di minori dimensioni operanti nel territorio della regione; 3) Prestazione di assistenza finanziaria mirata allo sviluppo economico delle imprese di minori dimensioni; 4) Promozione, realizzazione e gestione di infrastrutture di interesse regionale; 5) Incentivazione di iniziative di interesse regionale aventi carattere promozionale di altre attività di sviluppo economico; 6) Gestione di fondi istituiti con legge statale o regionale o derivanti dall'applicazione di programmi dell'Unione Europea; 7) Realizzazione e gestione di programmi, progetti e servizi pubblici.
Svolgimento di attività analoghe a quelle svolte da altre società (art.20, c.2 lett.c)	no
Necessità di contenimento dei costi di funzionamento (art.20, c.2 lett.f)	no
Necessità di aggregazione di società (art.20, c.2 lett. g)	no
L'Amministrazione ha fissato, con proprio provvedimento, obiettivi specifici sui costi di funzionamento della partecipata? (art.19, c.5)	sì
Esito della ricognizione	mantenimento senza interventi

Data di costituzione: 22 aprile 1997	Normativa di riferimento: L.r. 28/2006 (art. 27)
Tipologia partecipazione: diretta	Quota di partecipazione: 4,35%
Capitale Sociale: € 2.823	Società in house: no
	Previsione nello statuto di limiti sul fatturato: no
Settore di Attività: 70.2	Deliberazione di quotazione di azioni in mercati regolamentati: no
	Società contenuta nell'allegato A al D.Lgs. n. 175/2016: no
	Società a partecipazione pubblica di diritto singolare: no
Stato della società	La società è inattiva
Forma giuridica	Società cooperativa
Stato della società	Sono in corso procedure concorsuali (fallimento, amministrazione straordinaria, ecc.)
Anno di inizio della procedura	2015

Decreto Ministero dello Sviluppo Economico 1 ottobre 2015 n. 501: procedura liquidazione coatta amministrativa e nomina commissario liquidatore;

Decreto Ministero dello Sviluppo Economico 13 aprile 2017: sostituzione commissario liquidatore (GU n. 153 del 3/7/2017-S. O. n. 35)

DATI DI BILANCIO PER LA VERIFICA TUSP	
Tipologia attività svolta	Attività produttive di beni e servizi
Numero medio di dipendenti	0
Numero dei componenti dell'organo di amministrazione	2 [Liquidatore, Commissario Liquidatore (nominato con atto del 1/10/2015)]
Compenso dei componenti dell'organo di amministrazione	
Numero dei componenti dell'organo di controllo	0
Compenso dei componenti dell'organo di controllo	-

	2020	2019	2018	2017	2016	2015	2014	2013
Approvazione bilancio	no	no	no	no	no	no	no	sì
Risultato esercizio	n.d.	n.d.	n.d.	n.d.	n.d.	n.d.	n.d.	-8.095

	2020	2019	2018
A1) Ricavi delle vendite e delle prestazioni			
A5) Altri ricavi e proventi			
di cui contributi in conto esercizio			

<b>Tipo di controllo</b>	nessuno
--------------------------	---------

INFORMAZIONI ED ESITO PER LA RAZIONALIZZAZIONE	
La partecipata svolge un'attività di produzione di beni e servizi a favore dell'Amministrazione?	No
Attività svolta dalla Partecipata	nessuna attività
Svolgimento di attività analoghe a quelle svolte da altre società (art.20, c.2 lett.c)	no
Necessità di contenimento dei costi di funzionamento (art.20, c.2 lett.f)	no
Necessità di aggregazione di società (art.20, c.2 lett.g)	no
L'Amministrazione ha fissato, con proprio provvedimento, obiettivi specifici sui costi di funzionamento della partecipata? (art.19, c.5)	no
Note	:il Tribunale della Spezia il 15 dicembre 2020 ha dichiarato lo stato di insolvenza

Data di costituzione: 7 aprile 1988	Normativa di riferimento: L.r. 9 aprile 1985 n. 17 (abrogata) L.r. 4 settembre 1997 n. 35 L.r. 18 dicembre 2006 n. 42 L.r. 5 agosto 2014, n. 20 (art. 12) L.r. 27 dicembre 2016, n. 33 (art. 3)
Tipologia partecipazione: diretta	Quota di partecipazione: 99,946% (altri soci: enti SIIR)
Capitale Sociale: € 2.582.500,00	Società in house: sì (congiunto)
	Previsione nello statuto di limiti sul fatturato: sì
Settore di Attività: 62.01 (50%), 62.03, 63.11.3 e 63.12	Deliberazione di quotazione di azioni in mercati regolamentati: no
	Società contenuta nell'allegato A al D.Lgs. n. 175/2016: no
	Società a partecipazione pubblica di diritto singolare: no

**DATI DI BILANCIO PER LA VERIFICA TUSP**

Tipologia attività svolta	Attività produttive di beni e servizi
Numero medio di dipendenti	412 + 57 lavoratori somministrati
Numero dei componenti dell'organo di amministrazione	1
Compenso dei componenti dell'organo di amministrazione	€ 35.770
Numero dei componenti dell'organo di controllo	3 + 1
Compenso dei componenti dell'organo di controllo	€ 64.942 (Collegio sindacale € 38.942 + società di revisione che esercita il controllo contabile € 26.000)

	2020	2019	2018	2017	2016
Approvazione bilancio	sì	sì	sì	sì	sì
Risultato esercizio	1.444.862	839.444	734.649	175.178	131.889

	2020	2019	2018
A1) Ricavi delle vendite e delle prestazioni	62.332.910	52.957.066	42.653.687
A5) Altri ricavi e proventi	2.968.156	1.152.994	1.141.087
di cui contributi in conto esercizio	0	102.060	35.578

<b>Tipo di controllo</b>	controllo congiunto per effetto di norme statutarie
--------------------------	---

**INFORMAZIONI ED ESITO PER LA RAZIONALIZZAZIONE**

La partecipata svolge un'attività di produzione di beni e servizi a favore dell'Amministrazione?	Sì
Attività svolta dalla Partecipata	produzione di un servizio di interesse generale (Art. 4, c. 2, lett. a) autoproduzione di beni o servizi strumentali all'ente o agli enti pubblici partecipanti o allo svolgimento delle loro funzioni (Art. 4, c. 2, lett. d)
Descrizione dell'attività	Sviluppo, conduzione e gestione del sistema informativo regionale integrato
Svolgimento di attività analoghe a quelle svolte da altre società (art.20, c.2 lett.c)	no
Necessità di contenimento dei costi di funzionamento (art.20, c.2 lett.f)	no
Necessità di aggregazione di società (art.20, c.2 lett.g)	no
L'Amministrazione ha fissato, con proprio provvedimento, obiettivi specifici sui costi di funzionamento della partecipata? (art.19, c.5)	sì
Esito della ricognizione	mantenimento senza interventi

Data di costituzione: 5 febbraio 2003	Normativa di riferimento: L.r. 28/2006 (art. 27)
Tipologia partecipazione: diretta	Quota di partecipazione: 10%
Capitale Sociale: € 13.000	Società in house: no
	Previsione nello statuto di limiti sul fatturato: no
Settore di Attività: 82.3	Deliberazione di quotazione di azioni in mercati regolamentati: no
	Società contenuta nell'allegato A al D.Lgs. n. 175/2016: no
	Società a partecipazione pubblica di diritto singolare: no
Stato della società	Sono in corso procedure di liquidazione volontaria o scioglimento
Anno di inizio della procedura	2018

**DATI DI BILANCIO PER LA VERIFICA TUSP**

Tipologia attività svolta	Attività produttive di beni e servizi
Numero medio di dipendenti	0
Numero dei componenti dell'organo di amministrazione	1
Compenso dei componenti dell'organo di amministrazione	0
Numero dei componenti dell'organo di controllo	0
Compenso dei componenti dell'organo di controllo	0

	2020	2019	2018	2017	2016
Approvazione bilancio	no	no	no	sì	sì
Risultato esercizio	n.d.	n.d.	n.d.	-558	-558

	2020	2019	2018
A1) Ricavi delle vendite e delle prestazioni	0	0	0
A5) Altri ricavi e proventi	0	0	0
di cui contributi in conto esercizio	0	0	0

<b>Tipo di controllo</b>	nessuno
--------------------------	---------

**INFORMAZIONI ED ESITO PER LA RAZIONALIZZAZIONE**

La partecipata svolge un'attività di produzione di beni e servizi a favore dell'Amministrazione?	No
Attività svolta dalla Partecipata	nessuna attività
Descrizione dell'attività	Oggetto sociale: Promozione potenzialità turistiche con particolare riferimento allo svolgimento di congressi, eventi, manifestazioni, fiere da svolgersi nella provincia di Savona, favorendo e realizzando ogni attività idonea a tal fine.
Svolgimento di attività analoghe a quelle svolte da altre società (art.20, c.2 lett.c)	no
Necessità di contenimento dei costi di funzionamento (art.20, c.2 lett.f)	no
Necessità di aggregazione di società (art.20, c.2 lett.g)	no
L'Amministrazione ha fissato, con proprio provvedimento, obiettivi specifici sui costi di funzionamento della partecipata? (art.19, c.5)	no



**Società per Cornigliano S.p.A.**

Piazza De Ferrari 1 16121 Genova

R.I. Genova, CF e PI 01367680996

<http://www.percornigliano.it> Telefono: 0108403335 email

info@percornigliano.it

Data di costituzione: 12 febbraio 2003	Normativa di riferimento: L. 28 dicembre 2001 n. 488 (art. 53) L.r. 13 giugno 2002, n. 22 L.r. 4 ottobre 2005, n. 13
Tipologia partecipazione: diretta	Quota di partecipazione: 45% (altri soci: Comune di Genova (22,5%), Città Metropolitana di Genova (22,5%), Invitalia Partecipazioni SpA (10%))
Capitale Sociale: € 11.975.277,00 i.v.	Società in house: no
	Previsione nello statuto di limiti sul fatturato: no
	Deliberazione di quotazione di azioni in mercati regolamentati: no
Settore di Attività: 41.2 (100%)	Società a partecipazione pubblica di diritto singolare: sì

DATI DI BILANCIO PER LA VERIFICA TUSP	
Tipologia attività svolta	Attività produttive di beni e servizi
Numero medio di dipendenti	4
Numero dei componenti dell'organo di amministrazione	5
Compenso dei componenti dell'organo di amministrazione	zero
Numero dei componenti dell'organo di controllo	3 +1
Compenso dei componenti dell'organo di controllo	€ 32.854 (Collegio sindacale) + € 8.000 (società di revisione che esercita il controllo contabile) = € 40.954

	2020	2019	2018	2017	2016
Approvazione bilancio	sì	sì	sì	sì	sì
Risultato esercizio	60.285	113.660	31.262	13.055	63.788

	2020	2019	2018
A1) Ricavi delle vendite e delle prestazioni	731.194	702.641	752.124
A5) Altri ricavi e proventi	11.082.762	16.134.225	13.029.424
di cui contributi in conto esercizio	6.200.125	11.575.169	10.503.082

INFORMAZIONI ED ESITO PER LA RAZIONALIZZAZIONE	
Attività svolta dalla Partecipata	produzione di un servizio di interesse generale (Art. 4, c. 2, lett. a)
Descrizione dell'attività	Esecuzione degli interventi di risanamento ambientale, infrastrutturazione, razionalizzazione e valorizzazione delle aree occupate dallo stabilimento dell'ILVA di Genova Cornigliano per consentire insediamenti socio produttivi strategici di rilevante interesse regionale, ambientalmente compatibili.
Svolgimento di attività analoghe a quelle svolte da altre società (art.20, c.2 lett.c)	no
Necessità di contenimento dei costi di funzionamento (art.20, c.2 lett.f)	no
Necessità di aggregazione di società (art.20, c.2 lett.g)	no
L'Amministrazione ha fissato, con proprio provvedimento, obiettivi specifici sui costi di funzionamento della partecipata? (art.19, c.5) <sup>(9)</sup>	sì
Esito della ricognizione	mantenimento senza interventi
Note	Il numero di amministratori è superiore al numero dei dipendenti. L'incarico è svolto a titolo gratuito.

**Anno di costituzione:** 2003

**Quota partecipazione FI.L.S.E. S.p.A.:** 33,2%

**Capitale sociale:** € 3.009.000

altri soci: AMAIE SpA (66,13%), Comuni di Riva Ligure, S. Stefano Mare, S. Lorenzo Mare, Costarainera, Dolcedo, Cipressa, Prelà

Tipologia partecipazione: indiretta	Società in house: sì (enti locali soci)
	Previsione nello statuto di limiti sul fatturato: sì
Settore di Attività: 35.11 - 38.11 - 38.21.09	Deliberazione di quotazione di azioni in mercati regolamentati: no
49.41	Società contenuta nell'allegato A al D.Lgs. n. 175/2016: no
	Società a partecipazione pubblica di diritto singolare: no

**DATI DI BILANCIO PER LA VERIFICA TUSP**

Tipologia di attività svolta	Attività produttive di beni e servizi
Numero medio di dipendenti	199
Numero dei componenti dell'organo di amministrazione	3
Compenso dei componenti dell'organo di amministrazione	€ 6.400
Numero dei componenti dell'organo di controllo	1
Compenso dei componenti dell'organo di controllo	€ 12.000

	2020	2019	2018	2017	2016
Approvazione bilancio	sì	sì	sì	sì	sì
Risultato esercizio	134.072	372.783	330.833	457.534	755.814

	2020	2019	2018
A1) Ricavi delle vendite e delle prestazioni	24.145.201	24.680.033	23.155.817
A5) Altri ricavi e proventi	994.992	1.104.675	574.257
di cui contributi in conto esercizio	0	0	0

<b>Tipo di controllo</b>	nessuno
--------------------------	---------

**INFORMAZIONI ED ESITO PER LA RAZIONALIZZAZIONE**

La partecipata svolge un'attività di produzione di beni e servizi a favore dell'Amministrazione?	No
Descrizione dell'attività svolta dalla società	a) Erogazione di servizi pubblici locali, servizi d'interesse generale, con o senza rilevanza economica, e servizi strumentali affidati dai soci (gestione di mercati e di servizi a questi accessori, gestione, anche integrata, del ciclo dei rifiuti, conduzione e gestione del Parco Costiero Riviera di Ponente/dei Fiori e relativo percorso ciclopedonale comprese le sue pertinenze); b) produzione di energia elettrica
Svolgimento di attività analoghe a quelle svolte da altre società (art.20, c.2 lett.c)	no
Necessità di contenimento dei costi di funzionamento (art.20, c.2 lett.f)	no
Necessità di aggregazione di società (art.20, c.2 lett.g)	no
L'Amministrazione ha fissato, con proprio provvedimento, obiettivi specifici sui costi di funzionamento della partecipata? (art.19, c.5)	no
Esito della ricognizione	mantenimento senza interventi



## AREA 24 S.p.A. in liquidazione

Corso Felice Cavallotti 59 18038 SANREMO (IM)

Registro Imprese Imperia / Cod. Fiscale n. 01311790081

<http://www.area24spa.it/it> ☎ 0184 524066 email [liquidatori@area24spa.it](mailto:liquidatori@area24spa.it)

**Data di costituzione:** 4 marzo 2002

**Quota partecipazione FI.L.S.E. S.p.A.:** 43%

altri soci: Comune Sanremo (43%), Banca CA.RI.GE. SpA (10%)

**Capitale sociale:** € 500.000,00

**Obiettivi:** Promuovere, progettare e realizzare interventi di trasformazione urbana, riqualificazione ambientale e paesistica e valorizzazione delle aree e immobili dismessi dalla ex ferrovia del ponente ligure

<b>Stato della società</b>	Sono in corso procedure di liquidazione volontaria o scioglimento
<b>Anno di inizio della procedura</b>	2018

Tipologia partecipazione: indiretta	Società in house: no
	Previsione nello statuto di limiti sul fatturato: no
Settore di Attività: 41.1 (100%)	Deliberazione di quotazione di azioni in mercati regolamentati: no
	Società contenuta nell'allegato A al D.Lgs. n. 175/2016: sì
	Società a partecipazione pubblica di diritto singolare: no

### DATI DI BILANCIO PER LA VERIFICA TUSP

Tipologia attività svolta	Attività produttive di beni e servizi
Numero medio di dipendenti	2
Numero dei componenti dell'organo di amministrazione	2
Compenso dei componenti dell'organo di amministrazione	€ 45.760
Numero dei componenti dell'organo di controllo	3 + 1 (revisore)
Compenso dei componenti dell'organo di controllo	€ 20.575

	2020	2019	2018	2017	2016
Approvazione bilancio	sì	sì	sì	sì	sì
Risultato esercizio	7.729.005	-6.489.196	-2.873.124	-4.825.323	-3.073.627

	2020	2019	2018
A1) Ricavi delle vendite e delle prestazioni	2.925.637	460.035	491.774
A5) Altri ricavi e proventi	2.222.231	1.134.753	1.861.513
di cui contributi in conto esercizio	0	0	0

<b>Tipo di controllo</b>	nessuno
--------------------------	---------

### INFORMAZIONI ED ESITO PER LA RAZIONALIZZAZIONE

La partecipata svolge un'attività di produzione di beni e servizi a favore dell'Amministrazione?	No
Attività svolta dalla Partecipata	coordinamento e attuazione patti territoriali e contratti d'area ex delibera CIPE 21/03/1997 (Art. 26, c.7)
Descrizione dell'attività	La società ha acquisito le aree della ex ferrovia ed ha realizzato la pista ciclabile della riviera di ponente della Liguria. (infrastruttura ceduta ad Amaie Energia e Servizi Srl)
Svolgimento di attività analoghe a quelle svolte da altre società (art.20, c.2 lett.c)	no
L'Amministrazione ha fissato, con proprio provvedimento, obiettivi specifici sui costi di funzionamento della partecipata? (art.19, c.5)	no



**Anno di costituzione:** 1998

**Quota partecipazione FI.L.S.E. S.p.A.:** 0,06%

**Capitale sociale:** € 65.335.568

Tipologia partecipazione: indiretta	Società in house: no
	Previsione nello statuto di limiti sul fatturato: no
	Avviate procedure x quotazione di azioni in mercati regolamentati: si
	Società contenuta nell'allegato A al D.Lgs. n. 175/2016: no
	Società a partecipazione pubblica di diritto singolare: no

DATI DI BILANCIO PER LA VERIFICA TUSP	
Tipologia attività svolta	Attività bancarie e finanziarie
Numero medio di dipendenti	349
Numero dei componenti dell'organo di amministrazione	13
Compenso dei componenti dell'organo di amministrazione	€ 297.000
Numero dei componenti dell'organo di controllo	3
Compenso dei componenti dell'organo di controllo	€ 124.000

	2020	2019	2018	2017	2016
Approvazione bilancio	sì	sì	sì	sì	sì
Risultato esercizio	6.403.378	6.267.836	3.287.703	2.273.208	4.317.890

	2020	2019	2018
10 Intessi attivi e proventi assimilati	38.671.833	34.759.980	31.582.406
40 Commissioni attive	20.220.638	18.338.299	16.178.483

INFORMAZIONI ED ESITO PER LA RAZIONALIZZAZIONE	
La partecipata svolge un'attività di produzione di beni e servizi a favore dell'Amministrazione?	No
Attività svolta dalla Partecipata	attività delle società bancarie di finanza etica e sostenibile ex art.111-bis dlgs. n.385/1993 (art.4,c.9-ter)
Svolgimento di attività analoghe a quelle svolte da altre società (art.20, c.2 lett.c)	no
Necessità di contenimento dei costi di funzionamento (art.20, c.2 lett.f)	no
Necessità di aggregazione di società (art.20, c.2 lett.g)	no
L'Amministrazione ha fissato, con proprio provvedimento, obiettivi specifici sui costi di funzionamento della partecipata? (art.19, c.5)	no
Esito della ricognizione	mantenimento senza interventi



**Cairo Reindustria S.c.r.l. in liquidazione**  
Via Peschiera 16 16123 Genova  
Codice fiscale e N° iscr. Registro Imprese 03474720103

**Data di costituzione:** 6 ottobre 1994

**Quota partecipazione FI.L.S.E. S.p.A.:** 27,5%

**Capitale sociale:** € 145.693  
(8,8%)

altri soci: Comune Cairo Montenotte (63,7%), Syndial SpA

Stato della società	Sono in corso procedure di liquidazione volontaria o scioglimento
Anno di inizio della procedura	2010

Tipologia partecipazione: indiretta	Società in house: no
	Previsione nello statuto di limiti sul fatturato: no
Settore di Attività: 829999 (100%)	Deliberazione di quotazione di azioni in mercati regolamentati: no
	Società contenuta nell'allegato A al D.Lgs. n. 175/2016: no
	Società a partecipazione pubblica di diritto singolare: no

DATI DI BILANCIO PER LA VERIFICA TUSP	
Tipologia attività svolta	Attività produttive di beni e servizi
Numero medio di dipendenti	0
Numero dei componenti dell'organo di amministrazione	1 (liquidatore)
Compenso dei componenti dell'organo di amministrazione	15.000
Numero dei componenti dell'organo di controllo	1
Compenso dei componenti dell'organo di controllo	€ 4.000

	2020	2019	2018	2017	2016
Approvazione bilancio	sì	sì	sì	sì	sì
Risultato esercizio	-29.911	-23.776	-32.737	-24.489	-42.050

	2020	2019	2018
A1) Ricavi delle vendite e delle prestazioni	0	0	0
A5) Altri ricavi e proventi	0	0	1.154
di cui contributi in conto esercizio	0	0	0

<b>Tipo di controllo</b>	nessuno
--------------------------	---------

INFORMAZIONI ED ESITO PER LA RAZIONALIZZAZIONE	
La partecipata svolge un'attività di produzione di beni e servizi a favore dell'Amministrazione?	No
Descrizione dell'attività svolta dalla società	promozione, coordinamento e attuazione di iniziative funzionali al rilancio produttivo o occupazionale delle aree a destinazione produttiva dello stabilimento Enichem di San Giuseppe di Cairo
Svolgimento di attività analoghe a quelle svolte da altre società (art.20, c.2 lett.c)	no
Necessità di contenimento dei costi di funzionamento (art.20, c.2 lett.f)	no
Necessità di aggregazione di società (art.20, c.2 lett.g)	no
L'Amministrazione ha fissato, con proprio provvedimento, obiettivi specifici sui costi di funzionamento della partecipata? (art.19, c.5)	no



## Centro Fieristico della Spezia S.r.l. in liquidazione

Via Veneto 28 19124 La Spezia

Codice fiscale e N° iscr. Registro Imprese 01154720112

<http://www.speziafiere.it/>

**Data di costituzione:** 12 dicembre 2002

**Quota partecipazione FI.L.S.E. S.p.A.:** 9,29%

altri soci: CCIAA Riviera Liguria, Provincia La Spezia, Comune Spezia

**Capitale sociale:** € 5.382.500

Stato della società	Sono in corso procedure di liquidazione volontaria o scioglimento
Anno di inizio della procedura	2018

Tipologia partecipazione: indiretta	Società in house: no
	Previsione nello statuto di limiti sul fatturato: no
Settore di Attività: 82.3 (100%)	Deliberazione di quotazione di azioni in mercati regolamentati: no
	Società contenuta nell'allegato A al D.Lgs. n. 175/2016: no
	Società a partecipazione pubblica di diritto singolare: no

DATI DI BILANCIO PER LA VERIFICA TUSP	
Tipologia attività svolta	Attività produttive di beni e servizi
Numero medio di dipendenti	0
Numero dei componenti dell'organo di amministrazione	1
Compenso dei componenti dell'organo di amministrazione	€ 5.000
Numero dei componenti dell'organo di controllo	3
Compenso dei componenti dell'organo di controllo	€ 8.320

	2020	2019	2018	2017	2016
Approvazione bilancio	sì	sì	sì	sì	sì
Risultato esercizio	-10.199	-6.588	-219.810	-164.654	-185.007

	2020	2019	2018
A1) Ricavi delle vendite e delle prestazioni	3.500	21.000	21.000
A5) Altri ricavi e proventi	16.811	974	72.119
di cui contributi in conto esercizio	0	0	54.820

<b>Tipo di controllo</b>	nessuno
--------------------------	---------

INFORMAZIONI ED ESITO PER LA RAZIONALIZZAZIONE	
La partecipata svolge un'attività di produzione di beni e servizi a favore dell'Amministrazione?	No
Attività svolta dalla Partecipata	gestione di spazi fieristici e organizzazione di eventi fieristici (Art. 4, c. 7)
Descrizione dell'attività	promozione, diffusione e commercializzazione dei prodotti dell'agricoltura e dell'artigianato della provincia della Spezia. Promozione delle attività commerciali e di servizio mediante l'organizzazione e la partecipazione a fiere mostre ed esposizioni sul territorio nazionale ed internazionale
Svolgimento di attività analoghe a quelle svolte da altre società (art.20, c.2 lett.c)	no
Necessità di contenimento dei costi di funzionamento (art.20, c.2 lett.f)	no
Necessità di aggregazione di società (art.20, c.2 lett.g)	no
L'Amministrazione ha fissato, con proprio provvedimento, obiettivi specifici sui costi di funzionamento della partecipata? (art.19, c.5)	no



## Distretto Ligure delle Tecnologie Marine S.c.r.l.

Via delle Pianazze 74 19136 La Spezia

Codice fiscale e N° iscr. Registro Imprese 01303220113

<http://www.dltm.it/> ☎ 0187 1868356 email [direzione@dltm.it](mailto:direzione@dltm.it) Pec [presidenza@pec.dltm.it](mailto:presidenza@pec.dltm.it)

**Data di costituzione:** 8 luglio 2009

**Quota partecipazione FI.L.S.E. S.p.A.:** 11,7%

**Capitale sociale:** € 1.140.000

altri soci: Leonardo SpA, Fincantieri SpA, Università Genova CCIAA Riviere Liguria, CNR, ecc

Tipologia partecipazione: indiretta	Società in house: no
	Previsione nello statuto di limiti sul fatturato: no
Settore di Attività: 72.19.09 (100%)	Deliberazione di quotazione di azioni in mercati regolamentati: no
	Società contenuta nell'allegato A al D.Lgs. n. 175/2016: no
	Società a partecipazione pubblica di diritto singolare: no

### DATI DI BILANCIO PER LA VERIFICA TUSP

Tipologia di attività svolta	Attività di promozione e sviluppo di progetti di ricerca finanziati (Distretti tecnologici)
Numero medio di dipendenti	6
Numero dei componenti dell'organo di amministrazione	8
Compenso dei componenti dell'organo di amministrazione	22.938
Numero dei componenti dell'organo di controllo	3
Compenso dei componenti dell'organo di controllo	€ 26.000

	2020	2019	2018	2017	2016
Approvazione bilancio	sì	sì	sì	sì	sì
Risultato esercizio	6.395	-33.628	-58.887	-3.231	20.456

	2020	2019	2018
A1) Ricavi delle vendite e delle prestazioni	388.428	525.069	586.166
A5) Altri ricavi e proventi	201.478	136.599	199.023
di cui contributi in conto esercizio	201.478	136.543	198.547

<b>Tipo di controllo</b>	nessuno
--------------------------	---------

### INFORMAZIONI ED ESITO PER LA RAZIONALIZZAZIONE

La partecipata svolge un'attività di produzione di beni e servizi a favore dell'Amministrazione?	No
Attività svolta dalla Partecipata	produzione di un servizio di interesse generale (Art. 4, c. 2, lett. a)
Descrizione dell'attività	gestione distretto Tecnologie Marine come da Accordo di Programma Quadro tra Regione, MIUR e MISE
Svolgimento di attività analoghe a quelle svolte da altre società (art.20, c.2 lett.c)	no
Necessità di contenimento dei costi di funzionamento (art.20, c.2 lett.f)	no
Necessità di aggregazione di società (art.20, c.2 lett.g)	no
L'Amministrazione ha fissato, con proprio provvedimento, obiettivi specifici sui costi di funzionamento della partecipata? (art.19, c.5)	no
Esito della ricognizione	razionalizzazione
Modalità (razionalizzazione)	mantenimento della partecipazione con azioni di razionalizzazione della società
Termine previsto per la razionalizzazione	dicembre 2021

**Data di costituzione:** 6 giugno 2014

**Quota partecipazione FI.L.S.E. S.p.A.:** 92,16%

(altri soci: Arte Genova, Arte Savona, Comune Genova, Arte La Spezia, Arte Imperia, Provincia Savona, Università Genova, CCIAA Genova, Comune Spezia, Comune Savona, Comune Sanremo, Provincia La Spezia, + 14 altri Comuni.

**Capitale sociale:** € 1.526.691

Tipologia partecipazione: indiretta	Società in house: sì
	Previsione nello statuto di limiti sul fatturato: sì
Settore di Attività: 71.12.2 (80%)	Deliberazione di quotazione di azioni in mercati regolamentati: no
	Società contenuta nell'allegato A al D.Lgs. n. 175/2016: sì
	Società a partecipazione pubblica di diritto singolare: no

**DATI DI BILANCIO PER LA VERIFICA TUSP**

Tipologia di attività svolta	Attività produttive di beni e servizi
Numero medio di dipendenti	40,6
Numero dei componenti dell'organo di amministrazione	1
Compenso dei componenti dell'organo di amministrazione	67.900
Numero dei componenti dell'organo di controllo	3+1
Compenso dei componenti dell'organo di controllo	€ 8.100 + € 4.160 = € 12.260

	2020	2019	2018	2017	2016
Approvazione bilancio	sì	sì	sì	sì	sì
Risultato esercizio	6.044	-86.444	10.343	14.377	6.918

	2020	2019	2018
A1) Ricavi delle vendite e delle prestazioni	5.009.113	5.261.799	4.328.227
A5) Altri ricavi e proventi	352.737	225.193	287.692
di cui contributi in conto esercizio	0	0	0

<b>Tipo di controllo</b>	controllo congiunto per effetto di patti parasociali
--------------------------	--

**INFORMAZIONI ED ESITO PER LA RAZIONALIZZAZIONE**

La partecipata svolge un'attività di produzione di beni e servizi a favore dell'Amministrazione?	Sì
Attività svolta dalla Partecipata	produzione di un servizio di interesse generale (Art. 4, c. 2, lett. a)
Descrizione dell'attività	infrastrutture, edilizia sanitaria e riqualificazione ambientale, edilizia residenziale sociale, pianificazione e certificazione energetica, progetti europei
Svolgimento di attività analoghe a quelle svolte da altre società (art.20, c.2 lett.c)	no
Necessità di contenimento dei costi di funzionamento (art.20, c.2 lett.f)	no
Necessità di aggregazione di società (art.20, c.2 lett. g)	no
L'Amministrazione ha fissato, con proprio provvedimento, obiettivi specifici sui costi di funzionamento della partecipata? (art.19, c.5)	sì
Esito della ricognizione	mantenimento senza interventi
Note	

**Anno di costituzione:** 1989

**Quota partecipazione FI.L.S.E. S.p.A.:** 99,316% (altri soci: CCAA Genova (0,665%), CCAA Riviera di Liguria Imperia La Spezia Savona (0,019%))

**Capitale sociale:** € 9.790.222

Tipologia partecipazione: indiretta	Società in house: sì
	Previsione nello statuto di limiti sul fatturato: sì
Settore di Attività: 64.99.60 (100%)	Deliberazione di quotazione di azioni in mercati regolamentati: no
	Società contenuta nell'allegato A al D.Lgs. n. 175/2016: sì
	Società a partecipazione pubblica di diritto singolare: no

**DATI DI BILANCIO PER LA VERIFICA TUSP**

Tipologia di attività svolta	Attività consistenti nell'assunzione di partecipazioni in società esercenti attività diverse da quella creditizia e finanziaria (Holding)
Numero medio di dipendenti	7
Numero dei componenti dell'organo di amministrazione	5
Compenso dei componenti dell'organo di amministrazione	37.000
Numero dei componenti dell'organo di controllo	3+1
Compenso dei componenti dell'organo di controllo	€ 18.000 + € 4.500 = € 22.500

	2020	2019	2018	2017	2016
Approvazione bilancio	sì	sì	sì	sì	sì
Risultato esercizio	8.935	-95.521	25.272	37.465	20.472

	2020	2019	2018
A1) Ricavi delle vendite e delle prestazioni	825.807	784.141	755.194
A5) Altri ricavi e proventi	183.982	102.662	62.124
di cui contributi in conto esercizio	0	0	0
C15) Proventi da partecipazioni	0	0	0
C16) Altri proventi finanziari	27.713	24.105	116.158
D18 a) Rettifiche di valore di attività finanziarie – Rivalutaz.ne part.ni	0	0	0

**Tipo di controllo**

controllo solitario - maggioranza dei voti esercitabili nell'assemblea ordinaria

**INFORMAZIONI ED ESITO PER LA RAZIONALIZZAZIONE**

La partecipata svolge un'attività di produzione di beni e servizi a favore dell'Amministrazione?	Sì
Attività svolta dalla Partecipata	produzione di un servizio di interesse generale (Art. 4, c. 2, lett. a)
Descrizione dell'attività svolta dalla società	assunzione di partecipazioni temporanee e di minoranza in PMI liguri ed erogazione di finanziamenti per contribuire alla realizzazione di programmi di sviluppo.
Svolgimento di attività analoghe a quelle svolte da altre società (art.20, c.2 lett.c)	no
Necessità di contenimento dei costi di funzionamento (art.20, c.2 lett.f)	no
Necessità di aggregazione di società (art.20, c.2 lett.g)	no
L'Amministrazione ha fissato, con proprio provvedimento, obiettivi specifici sui costi di funzionamento della partecipata? (art.19, c.5)	sì
Esito della ricognizione	razionalizzazione
Modalità (razionalizzazione)	mantenimento della partecipazione con azioni di razionalizzazione della società
Termine previsto per la razionalizzazione	dicembre 2021

**Data di costituzione:** 29 dicembre 2010

**Quota partecipazione FI.L.S.E. S.p.A.:** 100%

**Capitale sociale:** € 2.410.000

Tipologia partecipazione: indiretta	Società in house: no
	Previsione nello statuto di limiti sul fatturato: no
Settore di Attività: 68.1 (85%) 68.20.01 (15%)	Deliberazione di quotazione di azioni in mercati regolamentati: no
	Società contenuta nell'allegato A al D.Lgs. n. 175/2016: sì
	Società a partecipazione pubblica di diritto singolare: no

**DATI DI BILANCIO PER LA VERIFICA TUSP**

Tipologia di attività svolta	Attività produttive di beni e servizi
Numero medio di dipendenti	0
Numero dei componenti dell'organo di amministrazione	1
Compenso dei componenti dell'organo di amministrazione	€ 12.000
Numero dei componenti dell'organo di controllo	3+1
Compenso dei componenti dell'organo di controllo	€ 18.219 + € 1.820 = € 20.039

	2020	2019	2018	2017	2016
Approvazione bilancio	sì	sì	sì	sì	sì
Risultato esercizio	205.909	100.033	3.309.434	10.274	-53.717

	2020	2019	2018
A1) Ricavi delle vendite e delle prestazioni	312.104	311.832	716.259
A5) Altri ricavi e proventi	212.596	156.412	7.690
C15) Proventi da partecipazioni	368.402	334.549	4.761.991
C16) Altri proventi finanziari	128	134	135

<b>Tipo di controllo</b>	controllo solitario - maggioranza dei voti esercitabili nell'assemblea ordinaria
--------------------------	--

**INFORMAZIONI ED ESITO PER LA RAZIONALIZZAZIONE**

La partecipata svolge un'attività di produzione di beni e servizi a favore dell'Amministrazione?	Sì
Attività svolta dalla Partecipata	locazione, affitto e gestione, nonché acquisto, vendita, costruzione, ristrutturazione ed amministrazione di immobili.
Svolgimento di attività analoghe a quelle svolte da altre società (art.20, c.2 lett.c)	no
Necessità di contenimento dei costi di funzionamento (art.20, c.2 lett.f)	no
Necessità di aggregazione di società (art.20, c.2 lett.g)	no
L'Amministrazione ha fissato, con proprio provvedimento, obiettivi specifici sui costi di funzionamento della partecipata? (art.19, c.5)	sì
Esito della ricognizione	razionalizzazione
Modalità (razionalizzazione)	mantenimento della partecipazione con azioni di razionalizzazione della società
Termine previsto per la razionalizzazione	dicembre 2021



## Liguria Ricerche S.p.A.

Via Peschiera 16 16122 Genova

Via XX Settembre 42 16121 Genova (sede operativa)

Codice fiscale e N° iscr. Registro Imprese 03865860104 <http://www.liguriaricerche.eu/it/>

☎ 010 548.8621 Email [segreteria@liguriaricerche.it](mailto:segreteria@liguriaricerche.it) PEC: [liguriaricerche@pec.it](mailto:liguriaricerche@pec.it)

**Data di costituzione:** 11 febbraio 2000

**Quota partecipazione FI.L.S.E. S.p.A.:** 100%

**Capitale sociale:** € 150.000

Tipologia partecipazione: indiretta	Società in house: sì
	Previsione nello statuto di limiti sul fatturato: sì
Settore di Attività: 72.20.00 (100%)	Deliberazione di quotazione di azioni in mercati regolamentati: no
	Società contenuta nell'allegato A al D.Lgs. n. 175/2016: sì
	Società a partecipazione pubblica di diritto singolare: no

### DATI DI BILANCIO PER LA VERIFICA TUSP

Tipologia di attività svolta	Attività produttive di beni e servizi
Numero medio di dipendenti	30,6
Numero dei componenti dell'organo di amministrazione	3
Compenso dei componenti dell'organo di amministrazione	41.760
Numero dei componenti dell'organo di controllo	3 + 1
Compenso dei componenti dell'organo di controllo	€ 9.000 + € 1.924 = € 10.924

	2020	2019	2018	2017	2016
Approvazione bilancio	sì	sì	sì	sì	sì
Risultato esercizio	56.950	47.104	10.285	37.995	2.325

	2020	2019	2018
A1) Ricavi delle vendite e delle prestazioni	2.220.809	1.805.464	2.216.719
A5) Altri ricavi e proventi	41.545	11.727	96.442
di cui contributi in conto esercizio	0	967	46.417

<b>Tipo di controllo</b>	controllo solitario - maggioranza dei voti esercitabili nell'assemblea ordinaria
--------------------------	--

### INFORMAZIONI ED ESITO PER LA RAZIONALIZZAZIONE

La partecipata svolge un'attività di produzione di beni e servizi a favore dell'Amministrazione?	Sì
Attività svolta dalla Partecipata	autoproduzione di beni o servizi strumentali all'ente o agli enti pubblici partecipanti o allo svolgimento delle loro funzioni (Art. 4, c. 2, lett. d)
Descrizione dell'attività	attività di assistenza tecnica alla progettazione, gestione e monitoraggio di programmi e progetti cofinanziati dall'UE e dallo Stato. Attività di ricerca sullo stato e sulle tendenze strutturali e congiunturali dell'economia e della realtà sociale a supporto dell'attività di programmazione generale e di settore
Svolgimento di attività analoghe a quelle svolte da altre società (art.20, c.2 lett.c)	no
Necessità di contenimento dei costi di funzionamento (art.20, c.2 lett.f)	no
Necessità di aggregazione di società (art.20, c.2 lett.g)	no
L'Amministrazione ha fissato, con proprio provvedimento, obiettivi specifici sui costi di funzionamento della partecipata? (art.19, c.5)	sì
Esito della ricognizione	mantenimento senza interventi





## Parco Tecnologico Valbormida S.r.l.

Viale della Libertà 57 Loc. Ferrania 17014 Cairo Montenotte (SV)

Codice fiscale e N° iscr. Registro Imprese 01551730094

<http://www.parcotecnologicovalbormida.filse.it/> Email [parcotecnologico@pec.it](mailto:parcotecnologico@pec.it)

**Anno di costituzione:** 2009

**Quota partecipazione FI.L.S.E. S.p.A.:** 100%

**Capitale sociale:** € 7.773.375

Tipologia partecipazione: indiretta	Società in house: no
	Previsione nello statuto di limiti sul fatturato: no
Settore di Attività: 20.59.1 (100%)	Deliberazione di quotazione di azioni in mercati regolamentati: no
	Società contenuta nell'allegato A al D.Lgs. n. 175/2016: sì
	Società a partecipazione pubblica di diritto singolare: no

### DATI DI BILANCIO PER LA VERIFICA TUSP

Tipologia di attività svolta	Attività produttive di beni e servizi
Numero medio di dipendenti	5
Numero dei componenti dell'organo di amministrazione	1
Compenso dei componenti dell'organo di amministrazione	13.000
Numero dei componenti dell'organo di controllo	1
Compenso dei componenti dell'organo di controllo	€ 6.000

	2020	2019	2018	2017	2016
Approvazione bilancio	sì	sì	sì	sì	sì
Risultato esercizio	5.589	-130.116	-233.535	-340.069	-472.339

	2020	2019	2018
A1) Ricavi delle vendite e delle prestazioni	261.067	162.612	200.090
A5) Altri ricavi e proventi	19.604	13.024	7.230
di cui contributi in conto esercizio	0	13.024	7.230

<b>Tipo di controllo</b>	controllo solitario - maggioranza dei voti esercitabili nell'assemblea ordinaria
--------------------------	--

### INFORMAZIONI ED ESITO PER LA RAZIONALIZZAZIONE

La partecipata svolge un'attività di produzione di beni e servizi a favore dell'Amministrazione?	Sì
Attività svolta dalla Partecipata	la società opera nei settori delle energie rinnovabili, del risparmio e dell'efficienza energetica, della chimica e dell'ambiente in generale.
Svolgimento di attività analoghe a quelle svolte da altre società (art.20, c.2 lett.c)	no
Necessità di contenimento dei costi di funzionamento (art.20, c.2 lett.f)	sì
Necessità di aggregazione di società (art.20, c.2 lett.g)	no
L'Amministrazione ha fissato, con proprio provvedimento, obiettivi specifici sui costi di funzionamento della partecipata? (art.19, c.5)	sì
Esito della ricognizione	razionalizzazione
Modalità (razionalizzazione)	mantenimento della partecipazione con azioni di razionalizzazione della società
Termine previsto per la razionalizzazione	dicembre 2021





## Porto Antico di Genova S.p.A.

Calata Molo Vecchio 15 Magazzini del Cotone 16128 Genova

Codice fiscale e N° iscr. Registro Imprese 03502260106

<https://portoantico.it/> ☎ 010 2485711

email portoantico@portoantico.it portoantico@pec.it:

**Quota partecipazione FI.L.S.E. S.p.A.:** 8,12%

altri soci: Comune di Genova (58,16%), Città Metropolitana Genova), CCIAA Genova, Autorità Sistema Portuale Mar Ligure Occidentale.

**Capitale sociale:** € 9.101.757

Tipologia partecipazione: indiretta	Società in house: no
	Previsione nello statuto di limiti sul fatturato: no
Settore di Attività: 82.30 (100%)	Deliberazione di quotazione di azioni in mercati regolamentati: no
	Società contenuta nell'allegato A al D.Lgs. n. 175/2016: no
	Società a partecipazione pubblica di diritto singolare: no

### DATI DI BILANCIO PER LA VERIFICA TUSP

Tipologia attività svolta	Attività produttive di beni e servizi
Numero medio di dipendenti	49
Numero dei componenti dell'organo di amministrazione	5
Compenso dei componenti dell'organo di amministrazione	€ 44.726
Numero dei componenti dell'organo di controllo	3 +1
Compenso dei componenti dell'organo di controllo	€ 36.710+12.000=48.710

	2020	2019	2018	2017	2016
Approvazione bilancio	sì	sì	sì	sì	sì
Risultato esercizio	22.634	892.142	125.019	16.576	213.272

	2020	2019	2018
A1) Ricavi delle vendite e delle prestazioni	13.207.086	18.517.964	15.263.386
A5) Altri ricavi e proventi	796.650	788.260	177.038
di cui contributi in conto esercizio	28.297	0	0

<b>Tipo di controllo</b>	nessuno
--------------------------	---------

### INFORMAZIONI ED ESITO PER LA RAZIONALIZZAZIONE

La partecipata svolge un'attività di produzione di beni e servizi a favore dell'Amministrazione?	No
Attività svolta dalla Partecipata	gestione di spazi fieristici e organizzazione di eventi fieristici (Art. 4, c. 7)
Descrizione dell'attività	organizzazione e gestione fiere ed eventi di carattere nazionale ed internazionale
Svolgimento di attività analoghe a quelle svolte da altre società (art.20, c.2 lett.c)	no
Necessità di contenimento dei costi di funzionamento (art.20, c.2 lett.f)	no
Necessità di aggregazione di società (art.20, c.2 lett.g)	no
L'Amministrazione ha fissato, con proprio provvedimento, obiettivi specifici sui costi di funzionamento della partecipata? (art.19, c.5)	no
Esito della ricognizione	mantenimento senza interventi
Note	Il ramo d'azienda di Fiera di Genova S.p.A. è stato conferito a Porto Antico di Genova SpA il 30 maggio 2019.



## Rete Fidi Liguria Soc. Cons. p.A. di garanzia collettiva fidi

Via XX Settembre 41 16121 Genova

Codice fiscale e N° iscr. Registro Imprese 00598380103

<http://www.retefidi.it/> ☎ 010 8693600 Email [retefidi@retefidi.it](mailto:retefidi@retefidi.it)

Iscritta nell'Elenco Speciale degli Intermediari Finanziari di cui all'art. 107 D.L.vo 385/93 al n. 19534.7.

**Anno di costituzione:** 1974

**Quota partecipazione FI.L.S.E. S.p.A.:** 22,23%

**Capitale sociale:** € 15.873.860

Tipologia partecipazione: indiretta	Società in house: no
	Previsione nello statuto di limiti sul fatturato: no
Settore di Attività: 64.92.01 (100%)	Deliberazione di quotazione di azioni in mercati regolamentati: no
	Società contenuta nell'allegato A al D.Lgs. n. 175/2016: sì
	Società a partecipazione pubblica di diritto singolare: no

### DATI DI BILANCIO PER LA VERIFICA TUSP

Tipologia di attività svolta	Attività bancarie e finanziarie
Numero medio di dipendenti	19,83
Numero dei componenti dell'organo di amministrazione	11
Compenso dei componenti dell'organo di amministrazione	€ 153.009
Numero dei componenti dell'organo di controllo	3+1
Compenso dei componenti dell'organo di controllo	€ 25.290 + € 27.670 = € 52.960

	2020	2019	2018	2017	2016
Approvazione bilancio	sì	sì	sì	sì	sì
Risultato esercizio	262.422	495.451	320.098	277.996	1.451.369

	2020	2019	2018
10 Intessi attivi e proventi assimilati	1.258.562	1.226.736	1.194.638
40 Commissioni attive	527.475	622.122	740.260

<b>Tipo di controllo</b>	nessuno
--------------------------	---------

### INFORMAZIONI ED ESITO PER LA RAZIONALIZZAZIONE

La partecipata svolge un'attività di produzione di beni e servizi a favore dell'Amministrazione?	No
Attività svolta dalla Partecipata	attività diversa dalle precedenti
Descrizione dell'attività	supporta, con la propria garanzia, la richiesta di finanziamento della piccola media impresa. La garanzia sostiene le imprese nell'accesso ai capitali necessari per la loro crescita.
Svolgimento di attività analoghe a quelle svolte da altre società (art.20, c.2 lett.c)	no
Necessità di contenimento dei costi di funzionamento (art.20, c.2 lett.f)	no
Necessità di aggregazione di società (art.20, c.2 lett.g)	no
L'Amministrazione ha fissato, con proprio provvedimento, obiettivi specifici sui costi di funzionamento della partecipata? (art.19, c.5)	no
Esito della ricognizione	mantenimento senza interventi



## SIIT ScpA

Via Greto di Cornigliano 6r 16152 Genova

Codice fiscale e N° iscr. Registro Imprese 01554410991

<http://www.siitscpa.it/> ☎ 010 8984850 Email [info@siitscpa.it](mailto:info@siitscpa.it)

**Data di costituzione:** 23 marzo 2005

**Quota partecipazione FI.L.S.E. S.p.A.:** 7,5%

**Capitale sociale:** € 600.000

**Forma giuridica**

Società consortile per azioni

Tipologia partecipazione: indiretta	Società in house: no
	Previsione nello statuto di limiti sul fatturato: no
Settore di Attività: 72.19.09 (100%)	Deliberazione di quotazione di azioni in mercati regolamentati: no
	Società contenuta nell'allegato A al D.Lgs. n. 175/2016: no
	Società a partecipazione pubblica di diritto singolare: no

### DATI DI BILANCIO PER LA VERIFICA TUSP

Tipologia di attività svolta	Attività di promozione e sviluppo di progetti di ricerca finanziati (Distretti tecnologici)
Numero medio di dipendenti	3
Numero dei componenti dell'organo di amministrazione	3
Compenso dei componenti dell'organo di amministrazione	0
Numero dei componenti dell'organo di controllo	3
Compenso dei componenti dell'organo di controllo	€ 0 + € 5.200 = € 5.200

	2020	2019	2018	2017	2016
Approvazione bilancio	sì	sì	sì	sì	sì
Risultato esercizio	1.680	1.142	1.350	2.644	2.288

	2020	2019	2018
A1) Ricavi delle vendite e delle prestazioni	459.031	86.125	12.188
A5) Altri ricavi e proventi	287.884	495.732	456.559
di cui contributi in conto esercizio	280.483	196.667	200.000

**Tipo di controllo**

nessuno

### INFORMAZIONI ED ESITO PER LA RAZIONALIZZAZIONE

La partecipata svolge un'attività di produzione di beni e servizi a favore dell'Amministrazione?	No
Attività svolta dalla Partecipata	produzione di un servizio di interesse generale (Art. 4, c. 2, lett. a)
Descrizione dell'attività	gestione distretto Sistemi Intelligenti Integrati Tecnologie come definito nell'Accordo di Programma Quadro con il MIUR
Svolgimento di attività analoghe a quelle svolte da altre società (art.20, c.2 lett.c)	no
Necessità di contenimento dei costi di funzionamento (art.20, c.2 lett.f)	no
Necessità di aggregazione di società (art.20, c.2 lett.g)	no
L'Amministrazione ha fissato, con proprio provvedimento, obiettivi specifici sui costi di funzionamento della partecipata? (art.19, c.5)	sì
Esito della ricognizione	razionalizzazione
Modalità (razionalizzazione)	mantenimento della partecipazione con azioni di razionalizzazione della società
Termine previsto per la razionalizzazione	dicembre 2021
Note	dal 18 dicembre 2019 il numero degli amministratori non supera quello dei dipendenti.

**Società per la Promozione dello Sviluppo Economico  
dell'Imperiese S.r.l. - S.P.E.I. Srl in liquidazione**  
Viale Matteotti 147 18100 Imperia  
Codice fiscale e N° iscr. Registro Imprese 01293530083

**Data di costituzione:** 25 giugno 2001

**Quota partecipazione FI.L.S.E. S.p.A.:** 26%

**Capitale sociale:** € 100.000

<b>Forma giuridica</b>	Società a responsabilità limitata
------------------------	-----------------------------------

Stato della società	Sono in corso procedure di liquidazione volontaria o scioglimento
Anno di inizio della procedura	2010

Tipologia partecipazione: indiretta	Società in house: no
	Previsione nello statuto di limiti sul fatturato: no
Settore di Attività: 94.11.00 (100%)	Deliberazione di quotazione di azioni in mercati regolamentati: no
	Società contenuta nell'allegato A al D.Lgs. n. 175/2016: sì
	Società a partecipazione pubblica di diritto singolare: no

**DATI DI BILANCIO PER LA VERIFICA TUSP**

Tipologia di attività svolta	Attività produttive di beni e servizi
Numero medio di dipendenti	0
Numero dei componenti dell'organo di amministrazione	1 (liquidatore)
Compenso dei componenti dell'organo di amministrazione	€ 3.640
Numero dei componenti dell'organo di controllo	
Compenso dei componenti dell'organo di controllo	

	2020	2019	2018	2017	2016
Approvazione bilancio	sì	sì	sì	sì	sì
Risultato esercizio	0	0	0	0	0

	2020	2019	2018
A1) Ricavi delle vendite e delle prestazioni	0	0	0
A5) Altri ricavi e proventi	6.244	9.152	23.974
di cui contributi in conto esercizio	6.244	9.152	23.974

<b>Tipo di controllo</b>	nessuno
--------------------------	---------

**INFORMAZIONI ED ESITO PER LA RAZIONALIZZAZIONE**

La partecipata svolge un'attività di produzione di beni e servizi a favore dell'Amministrazione?	No
Attività svolta dalla Partecipata	coordinamento e attuazione patti territoriali e contratti d'area ex delibera CIPE 21/03/1997 (Art. 26, c.7)
Descrizione dell'attività	promozione, coordinamento e gestione di attività dirette a sostenere e favorire lo sviluppo economico e produttivo dell'imperiese
Svolgimento di attività analoghe a quelle svolte da altre società (art.20, c.2 lett.c)	no
Necessità di contenimento dei costi di funzionamento (art.20, c.2 lett.f)	no
Necessità di aggregazione di società (art.20, c.2 lett.g)	no
L'Amministrazione ha fissato, con proprio provvedimento, obiettivi specifici sui costi di funzionamento della partecipata? (art.19, c.5)	no



**Società Regionale della Liguria per l'internazionalizzazione delle imprese - Liguria International S.c.p.A.**

Via Peschiera 16 16122 Genova

Codice fiscale e N° iscr. Registro Imprese 01307600997

http://www.liguriainternational.it ☎ 010 548.5691 Email [info@liguriainternational.it](mailto:info@liguriainternational.it)

**Data di costituzione:** 3 maggio 2002

**Quota partecipazione FI.L.S.E. S.p.A.:** 52%

Altri soci: CCIAA di Genova (12%), CCIAA Riviere di Liguria (36%)

**Capitale sociale:** € 120.000

**Normativa di riferimento:** L.r. n. 28/2007

<b>Forma giuridica</b>	Società consortile per azioni
------------------------	-------------------------------

Tipologia partecipazione: indiretta	Società in house: sì
	Previsione nello statuto di limiti sul fatturato: sì
Settore di Attività: 94.99.90 (100%)	Deliberazione di quotazione di azioni in mercati regolamentati: no
	Società contenuta nell'allegato A al D.Lgs. n. 175/2016: sì
	Società a partecipazione pubblica di diritto singolare: no

DATI DI BILANCIO PER LA VERIFICA TUSP	
Tipologia di attività svolta	Attività produttive di beni e servizi
Numero medio di dipendenti	7
Numero dei componenti dell'organo di amministrazione	5
Compenso dei componenti dell'organo di amministrazione	33.554
Numero dei componenti dell'organo di controllo	3+1=4
Compenso dei componenti dell'organo di controllo	€ 7.337 + € 1.907 = € 9.244

	2020	2019	2018	2017	2016
Approvazione bilancio	sì	sì	sì	sì	sì
Risultato esercizio	5.414	1.365	939	328	354

	2020	2019	2018
A1) Ricavi delle vendite e delle prestazioni	901.939	2.106.363	792.148
A5) Altri ricavi e proventi	174.948	161.798	175.557
di cui contributi in conto esercizio	110.205	110.000	110.000

<b>Tipo di controllo</b>	controllo congiunto per effetto di patti parasociali
--------------------------	--

INFORMAZIONI ED ESITO PER LA RAZIONALIZZAZIONE	
La partecipata svolge un'attività di produzione di beni e servizi a favore dell'Amministrazione?	Sì
Attività svolta dalla Partecipata	produzione di un servizio di interesse generale (Art. 4, c. 2, lett. a) autoprodotto di beni o servizi strumentali all'ente o agli enti pubblici partecipanti o allo svolgimento delle loro funzioni (Art. 4, c. 2, lett. d)
Descrizione dell'attività	attuazione delle politiche regionali in tema di internazionalizzazione e di coordinamento delle iniziative progettate dagli attori del sistema economico locale
Svolgimento di attività analoghe a quelle svolte da altre società (art.20, c.2 lett.c)	sì
Necessità di contenimento dei costi di funzionamento (art.20, c.2 lett.f)	no
Necessità di aggregazione di società (art.20, c.2 lett.g)	no
L'Amministrazione ha fissato, con proprio provvedimento, obiettivi specifici sui costi di funzionamento della partecipata? (art.19, c.5)	sì
Esito della ricognizione	razionalizzazione
Modalità (razionalizzazione)	mantenimento della partecipazione con azioni di razionalizzazione della società
Termine previsto per la razionalizzazione	dicembre 2021

**Anno di costituzione:** 1987

**Quota partecipazione FI.L.S.E. S.p.A.:** 10,24%

**Capitale sociale:** € 2.413.762

<b>Forma giuridica</b>	Società per azioni
------------------------	--------------------

Stato della società	Sono in corso procedure di liquidazione volontaria o scioglimento
Anno di inizio della procedura	2014

Tipologia partecipazione: indiretta	Società in house: no
	Previsione nello statuto di limiti sul fatturato: no
Settore di Attività: 82.999 (100%)	Deliberazione di quotazione di azioni in mercati regolamentati: no
	Società contenuta nell'allegato A al D.Lgs. n. 175/2016: no
	Società a partecipazione pubblica di diritto singolare: no

DATI DI BILANCIO PER LA VERIFICA TUSP	
Tipologia di attività svolta	Attività produttive di beni e servizi
Numero medio di dipendenti	0
Numero dei componenti dell'organo di amministrazione	1 (liquidatore)
Compenso dei componenti dell'organo di amministrazione	20.800
Numero dei componenti dell'organo di controllo	3+1=4
Compenso dei componenti dell'organo di controllo	10.920+4.680=15.600

	2020	2019	2018	2017	2016
Approvazione bilancio	sì	sì	sì	sì	sì
Risultato esercizio	<b>-12.810</b>	134.733	45.913	76.684	<b>-386.715</b>

	2020	2019	2018
A1) Ricavi delle vendite e delle prestazioni	22.651	20.608	22.347
A5) Altri ricavi e proventi	81.459	122.853	113.616
di cui contributi in conto esercizio	0	0	0

<b>Tipo di controllo</b>	nessuno
--------------------------	---------

INFORMAZIONI ED ESITO PER LA RAZIONALIZZAZIONE	
La partecipata svolge un'attività di produzione di beni e servizi a favore dell'Amministrazione?	No
Descrizione dell'attività della società	promozione sviluppo spezia attraverso promozione e coordinamento di iniziative per sostenere l'occupazione ed il processo di sviluppo dell'area.
Svolgimento di attività analoghe a quelle svolte da altre società (art.20, c.2 lett.c)	no
Necessità di contenimento dei costi di funzionamento (art.20, c.2 lett.f)	no
Necessità di aggregazione di società (art.20, c.2 lett.g)	no
L'Amministrazione ha fissato, con proprio provvedimento, obiettivi specifici sui costi di funzionamento della partecipata? (art.19, c.5)	no



## SVILUPPO GENOVA S.p.A.

Via San Giorgio 1 16128 Genova

Codice fiscale e N° iscr. Registro Imprese 03669800108

<http://www.sviluppogenova.com/> ☎ 010 648511 Email [info@sviluppogenova.it](mailto:info@sviluppogenova.it)

**Anno di costituzione:** 1997

**Quota partecipazione FI.L.S.E. S.p.A.:** 6%

Altri soci: Comune Genova (51%), Banca Carige (15%), CCIAA Genova (10%), Banco BPM (5%), Aeroporto Genova SpA (4%), SoFinCoop Srl (3%), BNL SpA (3%) Confindustria Genova (3%)

**Capitale sociale:** € 5.164.500

	<b>Forma giuridica</b>	Società per azioni
Tipologia partecipazione: indiretta	Società in house: no	
	Previsione nello statuto di limiti sul fatturato: no	
Settore di Attività: 41.20 (100%)	Deliberazione di quotazione di azioni in mercati regolamentati: no	
	Società contenuta nell'allegato A al D.Lgs. n. 175/2016: no	
	Società a partecipazione pubblica di diritto singolare: no	

DATI DI BILANCIO PER LA VERIFICA TUSP					
Tipologia di attività svolta	Attività produttive di beni e servizi				
Numero medio di dipendenti	22,5				
Numero dei componenti dell'organo di amministrazione	1				
Compenso dei componenti dell'organo di amministrazione	€ 60.469				
Numero dei componenti dell'organo di controllo	3+1				
Compenso dei componenti dell'organo di controllo	€ 18.200 + € 7.931 = € 26.131				
	2020	2019	2018	2017	2016
Approvazione bilancio	sì	sì	sì	sì	sì
Risultato esercizio	41.359	89.261	87.185	86.456	41.294

	2020	2019	2018
A1) Ricavi delle vendite e delle prestazioni	10.500.287	14.422.437	26.729.030
A5) Altri ricavi e proventi	153.265	66.547	9.102
di cui contributi in conto esercizio	0	0	0

<b>Tipo di controllo</b>	nessuno
--------------------------	---------

INFORMAZIONI ED ESITO PER LA RAZIONALIZZAZIONE	
La partecipata svolge un'attività di produzione di beni e servizi a favore dell'Amministrazione?	No
Attività svolta dalla Partecipata	produzione di un servizio di interesse generale (Art. 4, c. 2, lett. a)
Descrizione dell'attività	valorizzazione del territorio attraverso la gestione di processi di trasformazione e di rigenerazione e la creazione di nuove opportunità di investimento. Realizzazione opere di bonifica, infrastrutturazione ed urbanizzazione delle aree ed attraverso le operazioni di marketing territoriale
Svolgimento di attività analoghe a quelle svolte da altre società (art.20, c.2 lett.c)	sì
Necessità di contenimento dei costi di funzionamento (art.20, c.2 lett.f)	no
Necessità di aggregazione di società (art.20, c.2 lett.g)	no
L'Amministrazione ha fissato, con proprio provvedimento, obiettivi specifici sui costi di funzionamento della partecipata? (art.19, c.5)	no
Esito della ricognizione	razionalizzazione
Modalità (razionalizzazione)	fusione della società per incorporazione in altra società
Termine previsto per la razionalizzazione	entro l'esercizio 2021





## In sediamenti Produttivi Savonesi - I.P.S. S.c.r.l. in liquidazione

Via A. Magliotto 2 17100 Savona

Codice fiscale e N° iscr. Registro Imprese 00668900095

<http://www.ips.sv.it/index.php> ☎ 019 2302085 email [segreteria@ips.sv.it](mailto:segreteria@ips.sv.it)

**Anno di costituzione:** 1982

**Quota partecipazione I.R.E. S.p.A.:** 95,88%

altri soci: Comune Finale Ligure (1,5%), Comune Borghetto S. Spirito (0,75%), Comune Loano (0,75%), Comune Pietra Ligure (0,75%), Comune Villanova d'Albenga (0,31%)

**Capitale sociale:** € 50.193

**Forma giuridica**

Società consortile a responsabilità limitata

Stato della società	Sono in corso procedure di liquidazione volontaria o scioglimento
Anno di inizio della procedura	2020

Tipologia partecipazione: indiretta	Società in house: no
	Previsione nello statuto di limiti sul fatturato: sì
Settore di Attività: 41.1	Deliberazione di quotazione di azioni in mercati regolamentati: no
	Società contenuta nell'allegato A al D.Lgs. n. 175/2016: sì
	Società a partecipazione pubblica di diritto singolare: no

### DATI DI BILANCIO PER LA VERIFICA TUSP

Tipologia di attività svolta	Attività produttive di beni e servizi
Numero medio di dipendenti	0
Numero dei componenti dell'organo di amministrazione	1
Compenso dei componenti dell'organo di amministrazione	28.000
Numero dei componenti dell'organo di controllo	3
Compenso dei componenti dell'organo di controllo	€ 9.540

	2020	2019	2018	2017	2016
Approvazione bilancio	sì	sì	sì	sì	sì
Risultato esercizio	-60.128	13.455	-16.393	-223.402	-218.110

	2020	2019	2018
A1) Ricavi delle vendite e delle prestazioni	310.000	138.000	3.019.570
A5) Altri ricavi e proventi	219.516	225.490	524.849
di cui contributi in conto esercizio	0	0	0

**Tipo di controllo**

controllo solitario - maggioranza dei voti esercitabili nell'assemblea ordinaria

### INFORMAZIONI ED ESITO PER LA RAZIONALIZZAZIONE

La partecipata svolge un'attività di produzione di beni e servizi a favore dell'Amministrazione?	No
Descrizione dell'attività	promozione e realizzazione programmi di sviluppo economico
Svolgimento di attività analoghe a quelle svolte da altre società (art.20, c.2 lett.c)	sì
Necessità di contenimento dei costi di funzionamento (art.20, c.2 lett.f)	sì
Necessità di aggregazione di società (art.20, c.2 lett.g)	no
L'Amministrazione ha fissato, con proprio provvedimento, obiettivi specifici sui costi di funzionamento della partecipata? (art.19, c.5)	sì





## IREN S.p.A.

Via Nubi di Magellano 30 42123 Reggio Emilia

Codice fiscale e N° iscr. Registro Imprese 07129470014

<https://www.gruppoiren.it> Tel 0522 2971 Email: [posta@gruppoiren.it](mailto:posta@gruppoiren.it)

PEC: [irensa@pec.gruppoiren.it](mailto:irensa@pec.gruppoiren.it)

**Anno di costituzione:** 2010

**Quota partecipazione Liguria Patrimonio S.r.l.:** 0,31%

**Capitale sociale:** € 1.300.931.377

<b>Forma giuridica</b>	Società per azioni
------------------------	--------------------

Tipologia partecipazione: indiretta	Società in house: no
	Previsione nello statuto di limiti sul fatturato: no
Settore di Attività: 35.13	Deliberazione di quotazione di azioni in mercati regolamentati: sì
	Società contenuta nell'allegato A al D.Lgs. n. 175/2016: no
	Società a partecipazione pubblica di diritto singolare: no

### DATI DI BILANCIO PER LA VERIFICA TUSP

Tipologia di attività svolta	Attività produttive di beni e servizi				
Numero medio di dipendenti	1.058				
Numero dei componenti dell'organo di amministrazione	15				
Compenso dei componenti dell'organo di amministrazione	€ 652.000				
Numero dei componenti dell'organo di controllo	3+1				
Compenso dei componenti dell'organo di controllo	€301.000 (111.000 collegio sindacale +190.000 revisione legale)				

	2020	2019	2018	2017	2016
Approvazione bilancio	sì	sì	sì	sì	sì
Risultato esercizio	210.063.020	241.413.435	125.927.825	166.956.000	88.256.759

	2020	2019	2018
A1) Ricavi delle vendite e delle prestazioni	218.968.009	198.928.801	179.288.358
A5) Altri ricavi e proventi	12.963.956	14.711.599	11.849.870

<b>Tipo di controllo</b>	nessuno
--------------------------	---------

### INFORMAZIONI ED ESITO PER LA RAZIONALIZZAZIONE

La partecipata svolge un'attività di produzione di beni e servizi a favore dell'Amministrazione?	No
Attività svolta dalla Partecipata	produzione di un servizio di interesse generale (Art. 4, c. 2, lett. a)
Descrizione dell'attività	Distribuzione energia
Svolgimento di attività analoghe a quelle svolte da altre società (art.20, c.2 lett.c)	no
Necessità di contenimento dei costi di funzionamento (art.20, c.2 lett.f)	no
Necessità di aggregazione di società (art.20, c.2 lett.g)	no
L'Amministrazione ha fissato, con proprio provvedimento, obiettivi specifici sui costi di funzionamento della partecipata? (art.19, c.5)	no
Esito della ricognizione	mantenimento senza interventi

Società partecipate:

NOME PARTECIPATA	CODICE FISCALE PARTECIPATA	ANNO DI COSTITUZIONE	SEDE	PROV	SETTORE DI ATTIVITA'	QUOTA DI PARTECIPAZIONE DETENUTA DALLA TRAMITE
<b>ACOESIS S.r.l.</b>	02588250999	2019	Genova	Genova	72.2	17,68%
<b>ARMADIO VERDE S.r.l. (ex 4 BABY S.r.l.)</b>	02050360995	2011	Genova	Genova	47.91	3,64%
<b>ASPERA S.p.A. (fallita)</b>	03688230105	1977	Genova	Genova	43.21.01	20,72%
<b>BESD S.r.l.</b>	02610940997	2019	Genova	Genova	25.11	24,99%
<b>CHITE' S.r.l.</b>	09668960967	2017	Genova	Genova	62.01	9,01%
<b>CIRCLE S.r.l.</b>	07869320965	2012	Rozzano	Milano	62.01	4,42%
<b>DAURMAN S.r.l. in liq.</b>	02870040306	2016	Udine	Udine	72.19.09	23,68%
<b>DO EAT BETTER S.r.l.</b>	02334090996	2015	Genova	Genova	62.01	15,97%
<b>DREXCODE S.r.l.</b>	08397190961	2013	Milano	Milano	77.29.1	11,95%
<b>ENDLESS S.r.l.</b>	02659760991	2020	Genova	Genova	14.19	9,09%
<b>ENJORE S.r.l.</b>	07451360726	2013	Capurso	Bari	62.09.09	15,43%
<b>EXCANTIA S.p.A.</b>	11108030013	2014	Torino	Torino	62.01	5,81%
<b>FERRALORO S.p.A.</b>	01730820998	2007	Savona	Savona	41.2	41,67%
<b>FILM FERRANIA S.r.l.</b>	01654480092	2013	Cairo Montenotte	Savona	20,59%	23,18%
<b>FNC S.r.l.</b>	01654920089	2017	Diano Marina	Savona	62.01	13,27%
<b>FREMLIFE S.r.l.</b>	02329170993	2015	Genova	Genova	26.60.02	23,06%
<b>GENOASTIRLING S.r.l.</b>	06780080963	2009	Milano	Milano	28.11.11	20,00%
<b>GEO RENT S.r.l.</b>	01997280993	2010	Genova	Genova	43.39	49,69%
<b>HIMARC S.r.l.</b>	02396760999	2016	Genova	Genova	72.19.09	18,91%
<b>IKRIX S.p.A.</b>	02225200993	2013	Genova	Genova	47.91.1	15,55%
<b>ITALIAN FINE FOOD S.r.l.</b>	09987460962	2017	Milano	Milano	70.1	13,59%
<b>La Marinella 1934 S.r.l.</b>	02463330999	2017	Genova	Genova	55.1	24,00%
<b>Letyourboat S.r.l.</b>	02560230993	2018	Genova	Genova	63.12	4,84%
<b>MOATECH S.r.l.</b>	01525250997	2004	Genova	Genova	56.10.11	24,40%
<b>NATUR WORLD S.p.A.</b>	0941070964	2016	Milano	Milano	22.2	10,29%
<b>Noisefeed S.r.l.</b>	02432000996	2016	Chiavari	Genova	62.01	17,10%
<b>Radiosa S.r.l.</b>	11018890019	2013	Torino	Torino	73.11	6,22%
<b>SAILSQUARE S.r.l.</b>	07860990964	2012	Milano	Milano	63.12	0,53%
<b>SEA EAGLE IND. GROUP S.r.l. in liquid.</b>	02393540998	2016	Recco	Genova	23.42	20,59%
<b>SEDAPTA S.r.l.</b>	02210950990	2013	Genova	Genova	62.01	9,14%
<b>SESAMO S.r.l.</b>	02044400998	2011	Genova	Genova	26.70.12	15,00%
<b>SHINY S.r.l.</b>	01097330094	1995	Milano	Milano	70.01	10,00%
<b>SUNRISE S.r.l.</b>	01408630091	2005	Cairo Montenotte	Savona	46.46.3	24,50%
<b>TOIO S.r.l.</b>	02397570991	2016	Genova	Genova	46.42	33,33%

NOME PARTECIPATA	CODICE FISCALE PARTECIPATA	ANNO DI COSTITUZIONE	SEDE	PROV	SETTORE DI ATTIVITA'	QUOTA DI PARTECIPAZIONE DETENUTA DALLA TRAMITE
VIVA VOCE S.r.l. (ex ISC)	09042260969	2015	Genova	Genova	85.59.9	20,61%
WECARE S.r.l. in liquid.	02310960998	2015	Arenzano	Genova	46.51	9,61%
WE SII S.r.l.	02396340990	2016	Chiavari	Genova	74.20.12	12,50%

#### ULTERIORI INFORMAZIONI SULLE PARTECIPATE

NOME DEL CAMPO	
Società in house	no
Previsione nello statuto di limiti sul fatturato <sup>(1)</sup>	
Deliberazione di quotazione di azioni in mercati regolamentati nei termini e con le modalità di cui all'art. 26, c. 4	no
Società contenuta nell'allegato A al D.Lgs. n. 175/2016	sì
Società a partecipazione pubblica di diritto singolare (art.1, c. 4, lett. A)	no
Riferimento normativo società di diritto singolare	
La partecipata svolge attività economiche protette da diritti speciali o esclusivi insieme con altre attività svolte in regime di mercato	no
Riferimento normativo società con diritti speciali o esclusivi insieme con altre attività svolte in regime di mercato	
Società esclusa dall'applicazione dell'art. 4 con DPCM (art. 4, c. 9)	no
Società esclusa dall'applicazione dell'art. 4 con provvedimento del Presidente della Regione o delle Prov. Autonome (art. 4, c. 9)	no
Riferimento normativo atto esclusione	

<sup>(1)</sup> Compilare il campo solo se nel campo precedente è stato scelto "sì"

NOME DEL CAMPO	INDICAZIONI PER LA COMPILAZIONE
Tipo di controllo	nessuno

Tutte le società sopraindicate sono attive.

---

**Iter di predisposizione e approvazione del provvedimento**

Identificativo atto 2021-AC-1358

Compito	Completato da	In sostituzione di	Data di completamento
Approvazione Amministratore proponente	Giovanni TOTI		23/12/2021 10:57
* Approvazione Direttore generale/Vicedirettore generale (regolarità amministrativa tecnica e contabile)	Iacopo AVEGNO		23/12/2021 10:53
* Approvazione Legittimità	Monica FOSSA		23/12/2021 09:54
* Approvazione Dirigente (regolarità amministrativa tecnica e contabile)	Iacopo AVEGNO		22/12/2021 18:53
* Validazione Responsabile procedimento (Istruttoria)	Emanuele CAMBIASO		22/12/2021 18:50

\* La regolarità amministrativa, tecnica e contabile dell'atto è attestata da ciascun soggetto sopraindicato nell'ambito delle rispettive competenze.

**Trasmissione provvedimento:**  
Sito web della Regione Liguria